עם ג', י"ד בחשון תשמ"ט, 25 באוקטובר 1988 / שנה מ"ו מס' 13782 / המחיר 1.40 ש"ח כולל מע"מ

ארה"ב מברכת על פגישת הפיסגה המשולשת בעקבה

דליה שחרורי (ארה"ב)

וושינגטון. — רובר מחליקת הממרינה צ'ארלס רדמן הגיב אתמול בחיוב על הפגישה בעקבה בין נשיא מצרים חוסני מובארק, חוסיין מלך ירדן ומנהיג אש"ף יאסר ערפאת. רדמן אמר, כי אין בידיו פרטים על השיחות, אך ארה"ב מעודדת מכל פגישה או מאורע המרגיש את הצורך בגישה פוליטית חיובית לנושא הערבי־ישראלי. «אנו מקדמים בברכה כל התפתחות הממקדת את הצורך בתהליך מדיני לקראת שלום במזרח התיכון», אמר.

הצנחנים שוקלת הגשת תלונה נגד כתב רויטר — פירסם על יחידות חיסול של צה"ל בשטחים

לדברי הכתב, סטיבן וייצמן, יחידות בשם „דובדבן" ו„שמשון" קיבלו הוראות בעל־פה לירות כדי להרוג אנשים „שידיהם מגואלות בדם" ● הכתב זומן למסור היום גירסתו לצנזור הצבאי ● תגובת דובר צה"ל: יחידות צה"ל מקיימות פעילות מגוונת בהתאם לחוק — אין אף יחידה המוסמכת לפעול בניגוד להוראות הפתיחה באש

אבי בניהו בתבנו הצבאי, רויטר

כתב טוכנות הידיעות «רויטר» בישראל, סטיבן וייצמן הוזמן אתמול למסור את גירסתו לצנזור הצבאית. לאחר שיום קודם לכן פירסם רויטר על שתי יחידות של צה"ל שהוגדרו ב«יחידות חיסול» המועלות בשטחים ידיעה זו פורסמה בא"ץ ובעולם בלא הנשה מוקדמת לצנזור הצבאית בנרש בחוק. מקורות צבא רישמיים מסרו לכתבנו הצבאי, כי הצנזור הצבאי הראשי תראלוף יצחק שני שוקל להגיש היום תלונה במשטרת ישראל נגד הכתב.

כתבנו הצבאי מוכיח כי טוכנות «רויטר» פרסמה אתמול מאת הכתב ביטחון! כי שתי «יחידות של צה"ל, «שמשון» ו«דובדבן» הינן למעשה «יחידות חיסול» של צה"ל בגדה המערבית ובצרעה עזה.

סוגעלות בהתאם לחוק

בתגובה על הפירסומים בעניין זה ביקש אתמול רובר צה"ל להבהיר כי «יחידות צה"ל מקיימות פעילות מבצעית מגוונת לשמירת הבטחון והסדר ופועלות בהתאם לחוק.

„דובדבן" ו„שמשון"

(המשך בעמוד 17)

צה"ל וצד"ל לכדו פ מחבלים

בשתי תקריות נפרדות בכפר קילה ברצועת הבטחון ובהר"רב ● המחבלים היו בדרכם לפיגוע מיקוח בישראל ● בין 7 המחבלים שנתפסו ע"י צד"ל, גם נערה בת 14 ● חיל־האוויר תקף בגזרה המזרחית ברמון לבנון

בית־לחיה (בקעת הלבנון) בסיס של «המפלגה תלאומית חסורית», תפועלת בלבנון, שהופצץ אתמול ע"י חיל האוויר הישראלי (צילום: א.פ.)

יהודה צור, אבי בניהו, עתיים, רויטר

בשלושה אירועים שאירעו אתמול בגבול הצפון, לבדו בוחות צה"ל, בתצועת־הביטחון, שבעה מחבלים שהיו בדרכם לבצע פיגוע־מיקוח בישראל. צה"ל לקח בשבי, במהדרות הר"רב, שני מחבלים שאף הם היו בדרכם לפיגוע מיקוח באצבע־הגליל, ומטוסי חיל־האוויר תקפו יעד־מחבלים באזור בית־לחיא, בגזרה המזרחית של דרום־לבנון.

לכוחות צד"ל וצה"ל לא היו נפגעים, וכל מטוסי חיל־האוויר שבו בשלום לבסיסם.

בדרך לגולל

שבעת המחבלים שנלכדו בידי צד"ל, ביניהם נערה בת 14, החבצרו בבית בכפר קילה, ליד מסולה, מתוך רצועת־הבטחון. הם יצאו בשבת בבוקר מציידון, בדרכם לישראל, ובולם שלשתיהם ממחנות הפליטים שאחילה ליד ביידות ומיה סיה ליד ציידון, במיוע של מודה־דדד הגיעו עד לעמדת «ניטיל» בכפר קילה, בקילומטר מצמון למסולה, לא הרחק ממקום בו התפוצצה מכונית־הזוטה לפני שבוע. הם נכנסו לבית בקצה המערבי של הכפר, בו מתגוררת משפחתו של חייל צד"ל, והדיעו לבני־המשפחה שהרצונם לנוח, לפני שיגשיגו לבצע פיגוע

(המשך בעמוד 2)

בשלב זה הגיעו לבית־לחיה כוחות צד"ל וצה"ל, ובעקבות הבטחון ובהר"רב, ובמהלך הקרב נהרגו שני מחבלים נוספים. לאחר הקרב נמצאו בבית־לחיה שלושה מחבלים נוספים, אחד מהם נפצע בידו. הם הובאו לבית־חולים בנהריה. אחד מהם הוא בן 17 מבית־לחיה, אחיו הבכור נהרג בקרב, ואחיו הצעיר נמצא בבית־הספר בבית־לחיה. אחיו הבכור נמצא בבית־הספר בבית־לחיה. אחיו הבכור נמצא בבית־הספר בבית־לחיה. אחיו הבכור

קרלוצ"י לכתבים ישראליים: אין עיסקת נשק חדשה עם סעודיה

עומד לבוא לישראל ב־2 בנובמבר ● מכחיש נימה אנטי־ישראלית בדבריו

דליה שחורי (אודה"ב)

וושינגטון — שר החוצנה האמריקני מראנגן קארלוצ'י הבר־חיש עתמול קיום מגעים בין ארה"ב לעודה־הסעודית בקשר לעיסקת נשק חדשה. קארלוצ'י אמר, כי לא ידוע לו על בקשה סעודית או על עיסקת נשק כמו־ריימת גדולה הנמצאת בהכנה בין סעודיה לארה"ב. עם זאת אמר קארלוצ'י, כי לארה"ב דרי־שיח מתמיד עם סעודיה, עם א־רצות המפרץ ועם ארצות ערבות אחרות, והיא דנה עמהן על צרכיהן. עתה נדרנות במימשל בקשותיהן של עומאן ובחריין.

שר החוצנה האמריקני אמר דברים אלה בסגיאה סיוחדת שקיים אתמול עם הכתבים הישראליים בוחשינגטון, ערב צאתו לישראל (הוזמן לארחדה ולאחר־מכן לקהיר, דהן וישראל. לשאלה אם יש מערבת נשק מסויימת שארה"ב תרצה למכור בין סעודיה לישראל?" עם זאת אמר קארלוצ'י, כי לארה"ב דרי־שיח מתמיד עם סעודיה, עם א־רצות המפרץ ועם ארצות ערבות אחרות.

דובר מחלקת המדינה צ'ארלס דרמן שנשאל אחמול בקשר לאותו עניין השיב, כי אין ברצון בקשות סעודיות רשמיות הדשות לרכישת נשק. הוא ציין, עם זאת, כי מתקיימים ריונים בלליים על אספקת נשק מודרני לסעודיה. "יש לנו יחסים ציבוים, חזקים ונרחבים עם עדב הסעודית. שיתוף פעולה צבאי וסיוע לצדבי הגנה הסעודיים במכירת נשק הם חלק חשוב מעיסקת יחסים זו", אמר דרמן.

שבחים לרבין

קארלוצ'י יגיע לישראל ב־2 בנובמבר, לשהות יום הבחירות, ויפגוש עם שר־הבטחון יצחק רבין. קארלוצ'י השמיע אתמול שבחים רבים לרבין ואמר, כי הוא מחשיב אותו כאחד הגדולים האסטרטגיים הטובים ביותר של ישראל". כן אסר קארלוצ'י, כי הוא נהנה לשוחח עם רבין על המצב הבולל במרחב המיכון, שבו לרבין יש ידע ורקע מעניינים ו„אני יכול ללמוד ממנו הרבה".

לא חזר בו

קארלוצ'י נשאל מספר פעמים על התבטאותו בטוף השבוע, לגבי הפסד עיסקת הנשק בין ארה"ב לסעודיה בימלי השנה גרם לארה"ב אובדן מקומות־עבודה בסכומים של עשרות מיליארדי דולר. הוא לא חזר בו מדבריו אך ציין, כי באותו נאום הרגיש גם את מחויבות ארה"ב לבטחון ישראל, אלא שהרבריים לא עוטפו עליידי התקשורת. יחד עם זאת אמר קארלוצ'י, שהמסבנ הדברים, בשאתה מוזכן לדבר בפני קהל מסויים. „אתה תוכך את הנאום ער רדגה מסויימת לפי הקהל". קארלוצ'י נשא את נאומו השני במסלולת כפני „המועצה לענייני אמריקאיים־ערביים", שהיא חלק מהלובי הערבי בוחשינגטון.

קארלוצ'י חוד והדגיש את מחוזבעתו, כי אסמקת נשק אמריקני למדינות ערב המתונות רק תסייע לארה"ב בקיוון המרחבי. הוא אמר, כי בקשות הנשק מצד מדינות ערב הן לגיטימיות ואם ארה"ב אמורה להיות מחוזר הגון ומהימן, חשוב שהיא תשמור על השסיעה בקרב מדינות ערב גם עליידי אספקת נשק.

קארלוצ'י אמר, כי ארה"ב תמשיך את המיון הבנאי לישראל כסך 1.8 מיליארד דולר בשנה. „אנו מצדיקים זאת בכמונים של סחריות סוריה, יחסים אסטרטגיים ומחויבותנו המוחלטת לבטחון ישראל". אמר, הוא ביקש לדגיש, כי עיסקת הנשק שארה"ב עמודה לעשות עם מדינות ערב „לא יסחיגו בשום צורה את מחויבותנו המוחלטת לבטחון ישראל".

אין נימה אנטי־ישראלית

לשאלה אם בדבריו נגד הלובי הסרי־ישראלי התבוון לאיפ"ק ומרוע בחר לדבר נגדו דווקא עתה, בשאיפ"ק מוקקה גם עליידי אחרים, השיב קארלוצ'י כי יש לו יחסים שבוינים עם איפ"ק ורק לפני שבוע שיחף עמו פעולה בנביה שבוגנה בקנגרס. הוא אמר בהקשר זה, כי הדבר האחרון שהיה רצה בו הוא, שאנשו יגרום נוק ליחסי ארה"ב־ישראל. הוא הדגיש, כי בנאומו אין שמץ נימה אנטי־ישראלית. לדבריו, הנאום הוא ברוב מחב"ד לשבת וניתק את מערכת הבריאה במטוס.

איילת שחר

● ב־120 קצינות מילואים מכל רחבי הארץ התכנסו אתמול בירושלים ובמרו לשר בדלב „צו קריאה לשלום", וקראו לנשים בארץ להתגייס למען השלום והמערך.

● אבריהם בין עוז האשים את האוצר שהבנים את ירו לביטים של החקלאים ונזל מהם מליארד ותצי שקל. הוא אמר את הדברים במיפגש עם איכרים וחקלאים בוכרון ובבנימינה.

דרושים לויים לגגינה בכינור של בית־המקדש

טוביה בסקינד

בהודעה מטעם „מכון המקדש" בירושלים נמסר כי בימים אלה נינוע המכון לייצור כינור במתכונת הכינורות בהם נינגו הלויים במקדש, בדרות הבית על מבנו. דרב ישראל אריאל, מי שדוה מוגמר „בר־לבנמת ודב העיר ימית, המשמש ביום בסגנה", מכון המקדש, הבהיר כי „על פי האמור בגמרא, שקמש הכינור במקדש למעמדים שונים, לשירת הלויים בבל יום ולשמחת בית השואבה".

בכינור המתוכנן "יהיו עשרה נימים עשויים נידים של בעלי חיים מהודים. כמו, כן יהיה הכינור הגדול ביותר הידוע הוום — בגובה אדם. הכינור יבנה בהתחבר על המוכא בתלמוד אודות „בינורו של דוד המלך", וכן על פי המוכא במדרשי חז"ל. „דומני", ציין הרב אריאל, „שהנימים בעדיוף תינה הגנינה ישמיעו צלילים שאין בדומנים בשום בינור אחר", אמר הרב.

נציג הליברלים לחדיש — לבדוק כחבת גיל סדן

טוביה בסקינד

נציג המפלגה הליברלית בנוער המנהל של „ישראל־חדשה" אמנון מגרה, נוצ אתמול ליוצן המפשטי למשלה, יוסף חדיש, לבקש אותו לגדוק אם יש מקום לפעולה משפטית נגד כתב הטלוויזיה בשטחים, ניל פדן.

לדעת מגרה מתבון, של מרן, שמדרה ביום ד' האחרון, וכה דאיון חייל רדוד המשרת בעזה הינה נגדי „חסרת למדר", המחייבת התערבות היועץ המשפטי למשלה.

נמשרה אמן של שר האוצר

עתיים

ויקטוריה ניסים, אלמנתו של הראשון לציון, דיב יצחק ניסים ז"ל, ואמו של שר האוצר, משה ניסים, נמשרה אתמול בסיר בבית־חולים בלשר בירושלים. דובר מר"א מסר, כי המנוחה בת 79, נמשרה ב־6 בבוקר מרום לב, 40 דקות אחר מותה. הסיבה לא ידועה.

ויקטוריה ניסים הוכאה אתמול אחר"כ לסנהדרין בהר הזיתים בירושלים, אחר אירוה הלבו ראש המשלה, שיים, בכירי משרד האוצר ומשרד המשפטים, דבים מרושבי, הידה, שכניהם נדיבה המנוחה כאשה צדקת המשרדה בעלייני ציבור.

שקט למרות התקרית השנייה

יחיה צור

היה קשה לדמיין, באוריה המשקטה שרחה אתמול בנקר במטולה, בי זמן קצר לפני־כן התנהל קרב בטרוקן מאת סמרים מפוזרים מבתי המושבה ובהיו נשמעו בה היטב.

איש לא נבנס למקלטים והליטורים ותנהלו בדגיל — מוטרות בנאמה מדות ונגנות. הסציינות, שהתלמרים הרגילים לקולות בנץ המשיכו בלימודיהם ועיסוקיהם הרגילים. אוטובוס של חיירים, שחלף בחוגב הראשי של מטולה, היה עדות לבך, שהעסקים מתנהלים בדגיל.

רבדים באלה (אודיעי סכנרית הנוסח והקדב אתמול) לא הגיעו אותנו, כי אנחנו דגילים לבך. לא הוזה סאניה והבל ותנהל בדגיל — אומר רב"ש הביישוב, אמיר שושני.

השמטה

לצערנו נשמט אתמול שמו של צלם העתון, מאיר פרסום, משתי תמונות: תמונות לתצה הדיים בעמוד הראשון והתמונה על הפגנה מפ"ם הנעמד האחרון.

פירושו של דבר

אבי בניחו

מפגש אינטרסים

בימים האחרונים אנו עדים לתרוש מוגבר של דעילות הסבלנית בגבול הלבנון. חברי למאמץ זה ארגוני המחבלים הפלשתינאים וכן הארגון השיעי „חיזבאללה". נאמן פיגוע מכונית התופד ב„גדר הסוגר" חוסלו או נלכדו עוד שלוש חוליות מחבלים גדולות ברדבם לפיגוע בשטח ישראל.

קשה למצוא סיבה עיקרית לחידוש פעילות הבלגית בקצב שבוה והמיבה נעוצה ככל הנראה בטיפוש אינטרסים של הפלשתינים עם האירגון השיעי „חיזבאללה" לקעקע את איזור הבטחון ולהביא לפגיעה בשלום. הרחבת הה של טרור וקטאות שיעתדתית היבו הדה אסון ואם יישסר בתקופה הקרובה, הוא עלול להוות מיטרד חמור לגנולבו הצפוני ולישובי הגליל. מאבק במחבלים מתאבדים יהיה קשה לעיל"ל ולצד"ל ויהיו יעילים בבל שדיה. סול מצב זה הדולך ומתחוזה לגנר עיניבו, חייב צד"ל לסעול בשני עדוצים עיקריים. הדיון: חיזוק, ביטוס וביצור איזור הבטחון, תוך תיזוק צד"ל ובינתיים ואת לאחר בריקה במתנדת שחודיב איזור הבטחון ובתוך צד"ל אין קיום של שיתוף פעולה עם אדגוני המחבלים למיניהם. השני: פעולה יזומה שמטרתה להפתיע את המחבלים בכפרים שבלבנון, בעיקר באמצעות פעולות קצרות של כוחות רגליים ואדטיליה, דוגמת הפעולות בכפרים מיירון, צריפין וא־לוואיה.

צה"ל וצד"ל לכדן

(המשך מעמוד ראשון)

באחר מישובי הגליל, בנראה במשבר־עם.

מרים, דיות והשתלטות

האב הבלית לחצל מהבית ולהועיל את חייל צד"ל, שהקיבו את הבית ואת האיזור בולו, בסיוע חייל צה"ל ומטקר־קרב. המגיר של צד"ל הזל מבהל מרים עם המחבלים, תוך בדי מרים, הבלית אוד מאבטח צד"ל להרבנים לבית, שבו שתי קומות: המחבלים התבצרו בקומה העליונה והמשפחה נותרה בקומת הקרקע.

מסקר פלוגה של צד"ל הבליח להודיע מן הבית את הבן המשפח ילדיה ותוך כדי חילופי יריות הבליחו חייל צד"ל להשתלם על הגג ולהשליך רימונים פנימה, בעוד הבדרהם כחוץ יורים לתוך הבית מצצות אד־פי־ג'י.

אחר המחבלים נמצע קשה בראשו, ואז נכנעו חבדיו, נלבדו ונלקחו לחקירה בבלא אל־חיראם. בדרשוהם נמצאו רובי קלצ'ניקוב, שישה רובי מקלעים, אלחי מרגנים ומספר רימונים.

בסיס יציאה

יער המחבלים שהשמד אתמול עליידי מטוסי חיל־האוויר שימש בסיס יציאה לפיגועים. הוא כלל מבנה בן שתי קומות, ששימש מטה מחבלים.

מחבנרגיות הידיעות בלבנון מוסרות, כי הגיד היה של אדגון המסלנה „המוגאליסטית הלאומית הסדירה", והוא שבן סמר לכוחות הסדירים הסוריים באיזור.

המיירים לא רוחבו על ידי נ"מ לעבר המטוסים.

לבנון הגישה מתאה דשמית לאו"ם.

מבזקי בחירות

טלפון חם למערך וללי־כוד

הליכוד והמערך בתיפה הגיעו להסכם על הקמת קוו טלפון חם ביום הבחירות, לטיפול מיידי בתלונות. בפגישה בין היועצים המשפטיים של שתי המפלגות בתיפה, שנערכה אתמול, הוחלט להקים מנגנון לטיפול משותף בתלונות הקשורות בהפרת חוק הבחירות. על מי ההסכם תועבר כל תלונה ליועץ המשפטי של המפלגה הדיבה, ותנתן שהות סבירה לטפל בהפרה.

נציני המערך ניצלו את הזדמנות הפגישה כדי להעביר לנציני הליכוד תלונות על פגיעה בסמוטרות ובמודעות של המערך בחיפה.

קובי מודל

תעמולת חב"ד במטוס

במהלך טיסה 882 של חברת התעופה ט.ו.אי. מפארים לישראל, הוסמעה תעמולת בחירות מטעמו של רב חב"דניק, שהשתמש לצורך כך בסערבת הבריאה הפנימית של המטוס. אחד מנוסעי המטוס, הר"ר חיים גודרון מאוניברסיטת בר־אילן, הסריע למהלך הרבריים והתפתחה הוהומה במטוס. חלק מהנוסעים צידדו בהשפעה התעמולה ואחרים התנגדו. קברניט המטוס, שחשש מתתנבדות המהומה הזרה לרב מחב"ד לשבת וניתק את מערכת הבריאה במטוס.

● בי־120 קצינות מילואים מכל רחבי הארץ התכנסו אתמול בירושלים ובמרו לשר בדלב „צו קריאה לשלום", וקראו לנשים בארץ להתגייס למען השלום והמערך.

● אבריהם בין עוז האשים את האוצר שהבנים את ירו לביטים של החקלאים ונזל מהם מליארד ותצי שקל. הוא אמר את הדברים במיפגש עם איכרים וחקלאים בוכרון ובבנימינה.

הרמטכ"ל: חי"א מתמודד עם האיום של טיל קרקע־קרקע

אבי בניחו בתבנו הצבאי

בניסת טיל קרקע־קרקע לאויר המזרח־תיכון, היא משימה נוספת לחיל האוויר המנסצא בעת בעיצומו של תהליך התחמושתו ומתן תשובה לאיום הזה. הוה הרבריים אלה אומר הרמטכ"ל רב־אלוף רן שומרון בראיון לבטאון חיל האוויר הרוחה אור השבוע. עוד אומר הרמטכ"ל בי „התחמשות מרינות עוב טילי קרקע־קרקע המצוירים בראשי קרב בינים הוא סבנה המרה המרינה שיטור בתחומי המודיעין והתראה המוקרמה.

למשפחה ולקיבוץ גלאון

משתתפים באבלכם הכבד במות

שושנה פיליפס

קיבוץ רבדים ותלמידיה

5 הקבועות במועה"ב הסכימו על מערבות בסכסוך במזה"ת

דסנה דרדי (בריטניה)

לונדון. — המש הבבדות הקבועות במועבה הבינמוני הגיעו להסכמה בעניין מעוברונן בנסיונות למצוא פתרון לסכסוך במזרח התיכון — מוסד העיתון הלונדוני „אינדיפנדנט", המסתמך על דאיון עם סגן שר החוץ המוביטני, ולדימיר סבורונסקי.

העיתון מציין, כי ארצות־הברית החליטה לשנות את עמדתה, לטיה אין סעוס לשיתוף ברית־המועצות בשיחות, בוחרש שעבר, בטעם הראשונה זה זמן רב. עלה הנושא בפגישה בין שרי החוץ של חמש הבבדות הקבועות במועבה הבינמוני.

סבורונסקי ציין, כי תוכן הסכם ג'נבלמנר' על סוריות השיחות חייב לחיישמר בסוד על סמך „הסכם ג'נבלמנר", אך הוא דמז שוויינגטון מוכנה לשנות את עיבדה העמדה בנושא. הוא מעיין, כי תוכנו של הבשיחות לא יסרסם עד לאחר הבחירות בארצות־הברית. כיון שאם יוודע שארצות־הברית מובנה לשתף את ברית־המועצות בשיחות על המזרח התיכון, יהיה הרבר — לדבר אמוד הדיפלומטים שהיו במקום — „בטו מקל רינים בגלגל הבחירות של בושי".

צבא ואי־שלום

סבורונסקי מיסר בראיון על תובנית מרוביי־מלוא לחדש את המערבות האו"ם נקשר הבנה של נושאים, שהוגדרה עליידו ב„שיטה מקיפה לשלום ובינוני בגלאיסי". חלק מרכיבי בתובנית זו הוא הקמת צבא של האו"ם, שבו יהיו גם יחידות מבוריטות ויחידות של חברות קבועות אחרות במועצת הבינמוני. הוא הדגיש, שבריח המועצות תומכת בהקמת צי של האו"ם.

כן, אדוני השר

השר משה קצב הפיץ מכתב לתושבי קרית־מלאכי, מקום מגוריו, שבו הוא מבקשם להצביע למען הליכוד. המכתב נושא את סמל המדינה ואת הסקיר השר בשר־העבודה והרווחה. הוא מסתיים בקריאה לתושבים לסייע בהצלחת הליכוד במערבת הבחירות.

נציני המערך באיזור הביעו מחאה על הסצת המבתב הרשמי בתעמולת־בחירות.

עזרא אבירן

פטרולגז

חברות הגז הישראלית (1969) בע"מ

הודעה על החלטה מיוחדת מיום 24.10.88 סעיף 2 א' בתזכיר ההתאגדות של החברה יומר לסעיף לפיו מטרת החברה לנהל עסקי גז.

גילויים מפגישת ערפאת — חוסיין — מובארק בעקבה:

חוסיין ביקש שתוכרז מדינה „פלשתינית" — לא „עצמאית"

כרי לסייע לכונן קונפדרציה ● אבו־שדיף: נכריז על מדינה עצמאית ב־15 בנובמבר — למדות פגישת עקבה ● התכנסה הוועדה המשותפת לירדן ואש"ף ● מסתמנים חילוקי־דעות בשטחים ●

סנחם עגבריי, אחרי הרוביין, דיוטר, ס"יב, אי"מ.

תוסיין מלך ירדן ביקש ממנהיג אש"ף יאסר ערפאת, בפסגת עקבה, לא להשתמש ב־הכרזת העצמאות הפלשתינית בביטוי „מרינה פלשתינית עצמאית", אלא „מרינה פלשתינית" בלבד, כרי לקרם את פיבויי הקונפדרציה בין שתי גרות תחרבן, מיוד לאחר הבדות המרינה.

תשומ. עדפאת אינה בדוהה, אבל לרבר מקורות ערביים לא יבול ערפאת לתת למלך חוסיין הבטחה בואת.

בן ביקש המלך חוסיין מאש"ף, להחיוד את הפקרונות שלו לבנקים הירדנים, המעוברים ב־800 מיליון דינר, כרי לסייע לחתאוששות הירבן. בין הסיבות לבפילת המסבע הירבני היתה מיסיבה מאסיבית של בספים פלשתיניים מן הבנקים הירבניים.

עוורו הבכיר של ערפאת, בסאם אבו־שריף, אמר אתמול בראיון לעיתון לוזוניב, כי המעצה הלאומית הפלשתינית חברו על מרינה פלשתינית עצמאית ב־15 בנובמבר, ופגישת עקבה לא תרחיע אותה מבך.

התבנסה הוועדה המשותפת

אתמול התבנסה בבית־עמון הוועדה המשותפת לאש"ף ולירדן, שבתנה אפשרות לנתן סיוע בספי לתושבי השטחים.

בשטחים מתחילים להתמנן חילוקי־דעות בין תומכי ערפאת לבין קבוצת השבאל, בעקבות פגישת עקבה. תומכי ערפאת, במו הנה מנרבה, פאיז אברהמה ותוספפה נטשה, תומכים בהתחבות בהתקרבות בין ירדן לאש"ף בעבר אישאסי מעה או כבאם שקעא משבם, מסרבים לגיב. סיב־ה־הגיב גם המנהיג הקומוניסטי באשיד ברגותי.

ארה"ב נזהרת

ארה"ב הגיבה אתמול בוהרות על פגישת עקבה. דובר משרד החוץ צ'ארלס רדמן אמר: „אנו מקדמים בברכה בל התפתחות המתקרמת בצורך בתהליך מריני ליצראת שלום". הוא הוסיף, כי אין ביבו לתת למסר תגובה מלאה יותר, משום שמשרד החוץ עריין לא קיבל פרטים שוב נילוי־דעת הדורש מן המנהל לבין קבוצת השבאל, בעקבות פגישת עקבה. תומכי ערפאת, במו הנה מנרבה, פאיז אברהמה ותוספפה נטשה, תומכים בהתחבות בהתקרבות בין ירדן לאש"ף בעבר אישאסי מעה או כבאם שקעא משבם, מסרבים לגיב. סיב־ה־הגיב גם המנהיג הקומוניסטי באשיד ברגותי.

ארה"ב נזהרת

ארה"ב הגיבה אתמול בוהרות על פגישת עקבה. דובר משרד החוץ צ'ארלס רדמן אמר: „אנו מקדמים בברכה בל התפתחות המתקרמת בצורך בתהליך מריני ליצראת שלום". הוא הוסיף, כי אין ביבו לתת למסר תגובה מלאה יותר, משום שמשרד החוץ עריין לא קיבל פרטים

בדיוטניה סברבת

שר המרינה הבריטי לענייני חוץ, וליאם וולרגריב, הבריז אתמול באבו־דאבי, כי בריטניה מקודמת בברכה את צעדי השלום שעשו חוסיין וערפאת בעקבה, וישראל עלולה למצוא עצמה נתונה בבריוד רב בקרב הקהילה אם לא תשכיל להיענות בחיוב לצעדים אלה. הוא הוסיף לבת ואמר: „בוריני שעשויה להיות לנו השפעה מכריעה עם ארה"ב, כרי לשכנע אותה שישראל חייבת להיענות ולצעדי השלום של חוסיין ועיראפאת". עוד אמר, כי המטרה הראשונה בתהליך השלום חייבת להיות ועידה בינלאומית שבה ייוצגו הפלשתינים עליידי הנציגים הנראים להם.

בן 17 נהרג מיריות בשכם; 12 פצועים ממכות ומקלעים

מוסדות הציבור בשכם שבים ודורשים פתיחת שגת־הלימודים ● שוב נרגם אוטובוס בוואדי־ערה

עירן נאום, עזרא אבירן, מנחם עגבריי, עתי"ם

צעירים בן 17, מחמוד יוסוף אל־שוחני שחמאני, נורה אתמול מיריות חיילי צה"ל במהומה הלילנים אל־עוד'ה, צפון־מזרחית לשכם. מקורות ערביים מסרו, הוא נורה בלילו, הועבר לבית־החולים „אל־אית'יחאד" בשכם ומשם נלקחה בטרנו על־ידי המשטרה.

שבעה נפצעו

מקורות צבאיים וערביים מסרו גם על שלושה פצועים בשכם, באזור הקסבה. האחד נורה בירו, האחר נפצע עליידי רבב צבאי ואושפז במצב קשה בבית־החולים בעיר ונעיה בת 22, שאושפזה בשל מכות אלות, שספגה, על מצוע מכות נמסר גם מבחנה אל־עין.

בבריזיות נמצעו שני תושבים בעת עימות אלים עם חיילי צה"ל. הנבפר יאסא בנפת־הברון רוח על שני פצועים, שהשתתפו בהפרות־סדר.

נמצע נהג „אגד"

ליד מחנה הפליטים שעפאת, בסמבאות ירושלים, נמצע אתמול על נהג אוטובוס „אגד" מס' 25, שמישמשת האוטובוס שלו נוסבה מידיוי אבנים. שני חשודים נעצרו.

דרושים פתיחת בתיהיים

טורסרות הציבור בשכם מרסמו על הקמת הוועדה המשותפת לבין הנהלת השבאל, בעקבות פגישת עקבה. תומכי ערפאת, במו הנה מנרבה, פאיז אברהמה ותוספפה נטשה, תומכים בהתחבות בהתקרבות בין ירדן לאש"ף בעבר אישאסי מעה או כבאם שקעא משבם, מסרבים לגיב. סיב־ה־הגיב גם המנהיג הקומוניסטי באשיד ברגותי.

אורח"ב נזהרת

ארה"ב הגיבה אתמול בוהרות על פגישת עקבה. דובר משרד החוץ צ'ארלס רדמן אמר: „אנו מקדמים בברכה בל התפתחות המתקרמת בצורך בתהליך מריני ליצראת שלום". הוא הוסיף, כי אין ביבו לתת למסר תגובה מלאה יותר, משום שמשרד החוץ עריין לא קיבל פרטים

קודאים לבאבא

ברוך להינתק מאגודת ישראל

אילת מזור

אלמונים הפיצו אלפי בוזוים בתחבות שקראו לסיעת אגודת ישראל להינתק בפחדות הסבבה בתוך. בותבי הבוזו הסבנים עצמם נאמני אדץ־ישראל, מזוהדים את הבבא בדוד שאם לא יודיע על פרישתו מאגודת־ישראל הם יפרסמו ברבים את מבחבי האהבה ששלח להוותנו לשעבר, מיידה לב.

עובדות בשטח?

הכנס לך לראש:

הקיבוץ שלך שוב על הפנים.

● מה עכשיו יכול לעזור?

● מי יוכל לשנות את מדיניות הריבית?

● מי יוכל לשנות כיוון?

רק מהפך פוליטי!

תכניסו לכם לראש שיש סיכוי לצאת מחבוץ אם נעשה מחפך!

הפעם מפ"ם! מטה גרות

חבר קיבוץ, תתקשר עוד היום לטלפון 03-5131053 ונשמע בקולך

ועדת הבחירות המרכזית לכנסת השמיני־עשרה

הודעה על חופש הבחירות חשאיותן וטהרן

בתתאם לסעיף 16 לחוק הבחירות (דרכי תעמולה) תשמ"ט 1959, הנני מבהיר בזה לציבור הבוחרים, את זכותם לבחור באחרת חופשי ולפי מצפונם, בעד אחת מרשימות המתמודדים שאושרו לבחירות לבנסת השתיני־עשרה.

הוחבצעה בבחירות היא חשאית, ועדת הבחירות המרכזית נקטה בכל האמצעים הנאותים בדי להבטיח זאת.

האמצעים שנקטו הם, בין היתר:

מעטפת בה מבניס הבוחר את פתק הבחבצעה שלו. אטומה לחלוטין, והבוחר בבו רשאי להדביקה. אם רצוי בבך.

בבל מקום מלבי נמצא פרטו המסתיר את הבחבצע מעין בל.

הבוחר עצמו, דרב הוא, ראשי לשים את פתק הבחבצעה לתוך מעטפת הבחבצעה. רק הבוחר ראשי לשים את מעטפת הבחבצעה בשבותבה לתוך הקלפי. אל הון וזיבה הקלפי, בה מתערבבת המעטפה עם יתר המעטפות של הבוחרים המבבצעים באותו אזור. רק מי שבחומת מחלה, או מום אינו מסוגל לחבצע בבדו, רשאי להחמיע בחבצעה באדם אחר שהבו א אותו.

הוחוק קובע עונשים חמורים על מעשי שחיתות בשער לבחירות, על הפרעה בחירות ועל הבצעה שלא בחוק. בבלל זה: בבל הוחוק או המעצע שוחד לבוחר בשער לחבצעתו, המעבבר או המסביבים לקבל מתנה מהבוחר בבשר לחבצעתו, המעבבר או המסביבים לבבל שוחד מבבוחר בבשר עבודה או חוסבו ממנו עבודה או הטפאיום בפיטורין בדי שיבבבו בעד רשימת מועמדים מסוימת, אי הטפאיום בפיטורין בדי שיבבבו בעד רשימת מועמדים מסוימת, הטסרה אל אם המחלק הסדיר של הבחירות; הטסרה לבוחר בהבנעה או הטוגע אותו מחבבבע לבדר שמבבע בפני ועדת קלפי בתעודה אחת שאינה שלו; וכן הטבבע יותר מפעם אחת.

בטוחני בי הוראות חוק הבחבמים שבבשה ועדת הבחירות המרכזית לבומן, יש בחוב בדי לאפשר לבל אזרח הבבעה לפי הבחוק ומעצוה בלבד.

חבני, קראו אימא לבל בעל זבות בחירה לממש את זבותו ולחבצע בארחה חופשי.

בבבוברה,

השופט אליעזר גולדברג
שופט בית המשפט העליון
יושב ראש ועדת הבחירות
המרכזות לבנסת ה־12

המשמר
עתון יומי
עיתון מפלגת הפועלים המאוחדת
ערוך ראשי: מאיר נגן
ערוך משנה: ישראל זמיר (בתופשה)
מרכז המערכת: דניאל רובינשטיין
המערכת והמנהלה: רח' חומה ומגדל 2, תל־אביב מל. 378633 ושבון בנק הראשי 4—65360—3
המען לסכתבים: שירות שדדראר נעל תל־אביב 61999
"AL-HAMISHMAR"
(The Daily Guardian) 2, Choma Umigdal St. Tel-Aviv 67771 Phone: 378833 Telex: 341652
פ נ י ם : ירושלים 94622 רח' כדיאודה 2, כניין מנמור חדרים 102—121, טל' 3—233161. המען לסכתבים: ת"ד 1216 ירושלים 91006. חיפה 33134 רח' סכנור 17, טל' 673673. המען לסכתבים: ת"ד 4007 חיפה 31040.

דיווח לממשלה: כלי הרכב של צה"ל עצרו קרוב מדי

מתי בסוף

בישיבת הממשלה אתמול סיפר שר הבטחון בי כלי הרכב של צה"ל, בתקופת הקטסלית ליד שער פסטה במטולה, חנו במרחקים קצרים מדי זה מזה, כניגוד להוראות.

במסגרת הסקירה הבטחונית הקבועה של גורמי בטחון בישיבות הממשלה, דיווח השר רבין על התקפת ביום רביעי, שבה נרצחו שמונה מחיילי צה"ל. מסקירתו של השר רבין ניתן היה להבין, בי לו היו כלי הרכב של צה"ל חונים בהתאם להוראות, היו תוצאות ההתנגשות של מכוניות התופת פחות חמורות. הממשלה קיימה את ישיבתה אתמול, ולא ביום ראשון, בשל העיסוה הסלוויזיוני בי שמיר ופרס. הישיבה התחילה מוקדם מהרגיל, שמונה במקום תשע, ונמשבה שעה וחצי בלבד. בנוסף לרבין בנוטא ההשבלה הבטחה, שמעה הממשלה דיווח מנשר אברהם שדיר על הסכם התיידות החדש עם הונגריה.

אושודיו הסרוסולים הבלכליים בי בי השוח ובמשותף ישראל, ואושר מיניוי של בני ערד לבהונת מהלך הדשות למלחמה בסמים. מרובר בדשות חדשה, שהבונות החליטה על הקמתה לפני בשלושה חודשים.

ביקורת קשה על השדולה למען ישראל — בטלוויזיה בארה"ב

רליה שחריר (וארה"ב)

התקפה חסרת־תקדים על איפ"ק, הלובי הפרו־ישראלי בוושינגטון, שדרה שלשום בערב בתוכנית „60 רקות" של הרשתן הבדרן מייק וואלאס, ברשת הפי.בי.אס.

בתוכנית הופיע נ'רנ' בול, סגן מאיר, שסיבה, כי איפ"ק הוא הלובי החזק ביותר בוושינגטון, וכי מסמך זה מדיבות את הזעיר האמריבית לדגול הוא שקר קוריקטורה אמריקנית.

נ'רנ' בול אמר, כי הבדי הקונגרס המנוס „מתפללים" אל איפ"ק ולאיפ"ק חלק עצום „בהשחתת התהליך הדמוקרטי האמריקני". בול הסשיך ואמר, כי איפ"ק הוא הלובי הביעל ביותר הזום בוושינגטון וכי פעולתו לקרם בחירת אנשים שהוא תפיץ ביקרם לסנט ולקונגרס היא „קיריסורה של הדרך האמריקנית".

צ'ארלס פרסם, שסעולת הלובי הפרו־ישראלי הביאה לאי בחירתו לסנט, בשל עמדותיו הפרו־ערביות. אמר כי בחיתו ידר הודעה ליחסי חוץ של הסנט נובה כיצד אים"ק מנה את המריבות לפי דצונו. „מה קורה? מי סבול את מדיניות הוץ? האם הוץ ביותר בוושינגטון, הוא מסמיר את מדיניות הוץ האמריבית לדגול הוא שקר קוריקטורה אמריקנית.

נ'רנ' בול אמר, כי הבדי הקונגרס המנוס „מתפללים" אל אים"ק, ולאים"ק חלק עצום „בהשחתת התהליך הדמוקרטי האמריקני". בול הוסיף, בי אים"ק מנה את הדעות הבלתי־ידידותיות לישראל בעולם הערבי, ואת הבעיות הבלתי־פתרונות בין ישראל לבין ארצות הברית.

אלוף (מיל.) מתי בר־לב, מנהל מרכז הסרטים הבינלאומי בוושינגטון, אמר בראיון לרשת הפי.בי.אס., בי אים"ק הוא הלובי הבלתי־יעיל ביותר בוושינגטון, ובי הבעיה הבלתי־פתרונית בין ישראל לבין ארצות הברית נובעת מהעובדה בי אים"ק מנה את הדעות הבלתי־ידידותיות לישראל בעולם הערבי.

אלוף מרדכי גור, שפעילות לובי הפרו־ישראלי הביאה לאי בחירתו לסנט, בשל עמדותיו הפרו־ערביות, אמר בי בחיתו ידר הודעה ליחסי חוץ של הסנט נובה בי אים"ק מנה את המריבות לפי דצונו. „מה קורה? מי סבול את מדיניות הוץ? האם הוץ ביותר בוושינגטון, הוא מסמר את מדיניות הוץ האמריבית לדגול והוא שקר קוריקטורה אמריקנית.

נ'רנ' בול אמר, בי הבדי הקונגרס המנוס „מתפללים" אל אים"ק, ולאים"ק חלק עצום „בהשחתת התהליך הדמוקרטי האמריקני". בול הוסיף, בי אים"ק הוא הלובי הבלתי־יעיל ביותר הזום בוושינגטון, ובי פעולתו לקרם בחירת אנשים שהוא תפיץ ביקרם לסנט ולקונגרס היא „קיריסורה של הדרך האמריקנית".

צ'ארלס פרסם, שסעולת הלובי הפרו־ישראלי הביאה לאי בחירתו לסנט, בשל עמדותיו הפרו־ערביות, אמר בי בחיתו ידר הודעה ליחסי חוץ של הסנט נובה בי אים"ק מנה את המריבות לפי דצונו. „מה קורה? מי סבול את מדיניות הוץ? האם הוץ ביותר בוושינגטון, הוא מסמר את מדיניות הוץ האמריבית לדגול והוא שקר קוריקטורה אמריקנית.

המועצה לשלום ובטחון: הבחירה היא בין הידברות לבין מלחמה

ידידיה גפן

לא צריך להיות ניגוד בין שלום ובטחון. צריך ללכת למסקנ עיקש למר"מ לשלום. אין מה לחשוש "אבר אתמול האלוף במילואים אהרון יריב, מראשי המועצה לשלום וביטחון המסיבת עתונאים בחלי אביב.

לדבריו, אין לחשוש שיוכמה עליהו בחתון בסמבת מרם. אך לעומת זאת קיימת אפשרות של בסיית בחתון אם לא נלך לסרם, המשך הסטאטוסיקוו הזה הרה אסון, הרגיש יריב. במתחו בקרת ורימה על נסיונות ההפחדה על עם ישראל באימרות, שקטישות ראינו על כסר סבא. עוד אסר, בי יש לזכור שהמצב שבו נלך לשלום אינו דומה לזה של 67, כשהצבא הירדני שב בגרה המערבית. יהיה סיוום ופיקוח מתאים, הרגיש יריב.

האלוף בסבה גיתת הגדיר את המסאטוסיקוו הנוכחי בתהליך של בסילה: אסור לראות את המעבר "מקומה לקומה" אלא את הנחיתה על הקרקע לדעת בזיו. ישראל מסמסמת בל הוזמנות. בי לסשל בעשד הסנים האחרונות, שבהן היה הסכם שלום עם מצרים וסטנה סנים התבלה מלחמת המסרך. ישראל ביובזה לאלוסיק את האוסציוה שעמדו לפניה לקיום תהליבים מריבנים ולשיקום סביסי.

בזיו גם הגריתס לאינוסיסאיה בגורם חדש, שהעביר את היוזמה האבקסיבית לצד הסביסי. הוא תסשו את ישראל במצב שאין לנו פתרון שאפשר לוישאר ולהאשם בשלום סבריבה סביסית וסבריבה בינלאומית. אחרון, סען גזיה, על עדשאת אמר, בי יש סיכון שאלה נחל אם יש לו התעוזה, החוזן בחריבים בי הם גוף ארסוליבי. עם מסולבותם על הליבה, הן קיבות יוחר לאלה שלד המעבר.

מלנקוט עמדה לגבי "חוגיות האלופים" של המעבד הליבה, בחריבים בי הם גוף ארסוליבי. עם מסולבותם על הליבה, הן קיבות יוחר לאלה שלד המעבר.

תפילה ליד הגדר

מנדל קפלן, יו"ר תבר הנאמנים של תסוכנות היהודית, אמר אתמול קריש ליד מקום הפיגוע בקיבוצ הנדיר הסובבת (צילום: קקנס 80)

שדולת הנשים מאוכזבת: בכנסת הבאה יהיו לכל היותר 9 חברות

דורי לוי

"ראשי ספלגות ו" הדפסנות שלכם לתחזיר ולהתחייב בסנינו, שהבטרו מוקבל שלכם נשים ותיצרו קרבן הדמוגרפיות אמיתיות לקידום ולקבלת המסרים משמעותיים" – זאת היתה הקריאה שעלתה סקרב "שדולת הנשים" בססרבה עתונאים שהתקיימה אתמול בתל אביב.

מרוסמות אלים שלוה, יו"ר השדולה, אמרה בי המסקנה הסחוסה ביותר שאליה הגיעו ב־4 שנות קיום השדולה בזה, שלבד עוד לא תבריה נשים בעמדות בוח בשלטון, לא תהיה תוחה משמעותית בהיבט. מעמד האשה בארץ. שלוה, יעל דום נעיבי נבו, הצחת המבול של הסודלה, הגישו אתמול לסרסות, בסעם הראשונה, את תוצאות עבודתו של מבדבת מסבי שלהן, אשר ערך בדיקה סקיפה בבל מצעי הדוגמה אמיתיות לקידום ולקבלת המסרים משמעותיים" – זאת היתה הקריאה שעלתה סקרב "שדולת הנשים" בססרבה עתונאים שהתקיימה אתמול בתל אביב.

מרוסמות אלים שלוה, יו"ר השדולה, אמרה בי המסקנה הסחוסה ביותר שאליה הגיעו ב־4 שנות קיום השדולה בזה, שלבד עוד לא תבריה נשים בעמדות בוח בשלטון, לא תהיה תוחה משמעותית בהיבט. מעמד האשה בארץ. שלוה, יעל דום

נמצאים בסרשה רבבים: אז שהלבים להתבדות מרגיעה, אשר ולא בטוח שתוון תוצאה אך יש בה סיבוי. אז שהובים למלחמה בלתי נמנעת.

המפחה לסתרון מרגיע, אבל נעיה, אינו סמון בשאלה עם בי מרגרים אלא על מה מרגרים ומה מסבסבים.

נשים במקומות ריאליים ברשימות לכנסת, על פי בדיקת השדולה:

מפלגה	מקומות מס' ריאליים הנשים
מערך	42 2
ליכוד	44 1
רץ	5
תחיה	5 1
מפ"ם	4
מפדל	4 0
מימד	3 1
שני מרכז	3 0

„גל המתאבדים השיעים יתגבר; יש צורך בלוחמה פסיכולוגית"

עתים

על ישראל לתת את הדעת לחובבים של לוחמה פסיכולוגית, בוכה הסוף הנפשי של המבנים, הבבנים לחדף נפשם בשם „מלחמת הקודש" — אמר אתמול פסיכיאטר בכיר, דר"מ מרים גרדיריך, מנהל השירות הפסיכי־אבוריי בסרבו הרשאי „בני־עקיבא" בחיפה.

המסיביאטר נתבקש להתייחס לקלסת הזיהו, שהתוך אחרון המתאבד בבראלה מתוחר ראשון, השיעי שהגיע בהתאבדות בסבית הזוגה לבי אפסמה. הוא אבר, בי נוצר מצב של מתף בסיי אל המבים, בבמיה שזה רחב של „אגרוגה בסיית", המביאה בגאים לחוד על הייתם תוך חיבוי מתוך התבסלות בהרס סביבתי.

הקאיר של עבן והגלל, מוחסר חבשי, אמר בי קרוצת הבייס הזא אין תמוצא בסיבי בסדראן בתי הזוגרת. בסקרה של אשוזה, אמר המאיר, יש לתחייתם אלין, עפ"י הילבות הקוראן, בהלל „מוחיר" שתוף אם נשמו למען „מלחמת קודש", ומובטח לו גן העדן. בין ריין יתיצב לפני האלוהים בארבר הבביאים וחבמי הדת, הקוראן, אמר, מחייב את מלחמת הקודש ותתוף הנפש, אך שולל התאבדות.

עיים, אמר הסיביאט ולדר קאנג' בי תבועה חיובאלה תפלה בבוהב עשות לחמים בעיבים לתקפות התאבדות נגד ישראל. ד"ר גרדיריך אמר, בי הבוהבת בלאה הה בבחינת הסטיבה בבביתית חוקת על מאמבבי הת, ויש בה בדי להניע מאמינים נוספים לפשלות הוחלבת נגד ישראל. בדומה לסתף שבמבים סמבא בסבירי בסיבוב מאות אלפי לוחמים שיעים שביידיו ב„מסתה לגן עדן" בפלחמה בין עיראק לאיראן.

לדעתבה, אין סמף שבל זה של מתאבבים עלול לגבוד ולהתפיר. ישראל חייבת, לסיבה, להעמיק את הלוחמה הפסיבולוגית, תוך שימוש בטבלוויזיה ובדיו, על מנת לסגול את הסמיבות בהבי הדת הקוראנים ולהסחת את עוצמת הדבים העצמי שבלוחה בהם סביבתי.

הקאיר של עבן והגלל, מוחסר חבשי, אמר בי קרוצת הבייס הזא אין תמוצא בסיבי בסדראן בתי הזוגרת. בסקרה של אשוזה, אמר המאיר, יש לתחייתם אלין, עפ"י הילבות הקוראן, בהלל „מוחיר" שתוף אם נשמו למען „מלחמת קודש", ומובטח לו גן העדן. בין ריין יתיצב לפני האלוהים בארבר הבביאים וחבמי הדת, הקוראן, אמר, מחייב את מלחמת הקודש ותתוף הנפש, אך שולל התאבדות.

הסטדך במקום הראשון מבחינת האחיינוצצה לנושא האשה. בסקום הפני רב, ואת המקום השלישי מלקחת יחד הליכה ובימה. שלוי ציינו, בי רדיפתן לשדרין של 40 אחוזים לפחות נסלה על אחוזים עידלה. בכנסת הבאה תהיינה בסקרה הבוז, 9 נשים, וזו תמונה עגומה ובביאה ביותר. מבחינת הזיעות לנושא הסדיון, סובלה סמ"ם בראש הסיידה 25 אחוזי שיידון לבשים ע"ידון דוגם סבביתי הסודלה, אבל טוב יותר סבל הססלבות האחרון. לעומת זה, ציינו חברות הסודלה בי האבוכבו מבריבה שאר הקריטיריונים בחם לסמ"ם. בבל הבעיבים הנוגעים לעמדי האשה ולהבסחת הזיוויבה.

הנעיבי נבו, הצחת המובל של הסודלה, הגישו אתמול לסרסות, בסעם הראשונה, את תוצאות עבודתו של מבדבת מסבי שלהן, אשר ערך בדיקה סקיפה בבל מצעי הדוגמה אמיתיות לקידום ולקבלת המסרים משמעותיים" – זאת היתה הקריאה שעלתה סקרב "שדולת הנשים" בססרבה עתונאים שהתקיימה אתמול בתל אביב.

מרוסמות אלים שלוה, יו"ר השדולה, אמרה בי המסקנה הסחוסה ביותר שאליה הגיעו ב־4 שנות קיום השדולה בזה, שלבד עוד לא תבריה נשים בעמדות בוח בשלטון, לא תהיה תוחה משמעותית בהיבט. מעמד האשה בארץ. שלוה, יעל דום

המשך מעמוד 1

המשך ראמר, בי אים"ק הוא הלובי הבלתי־יעיל ביותר הזום בוושינגטון ובי פעולתו לקרם בחירת אנשים שהוא תפיץ ביקרם לסנט ולקונגרס היא „קיריסורה של הדרך האמריקנית".

צ'ארלס פרסם, שסעולת הלובי הפרו־ישראלי הביאה לאי בחירתו לסנט, בשל עמדותיו הפרו־ערביות, אמר בי בחיתו ידר הודעה ליחסי חוץ של הסנט נובה בי אים"ק מנה את המריבות לפי דצונו. „מה קורה? מי סבול את מדיניות הוץ? האם הוץ ביותר בוושינגטון, הוא מסמר את מדיניות הוץ האמריבית לדגול והוא שקר קוריקטורה אמריקנית.

נ'רנ' בול אמר, בי הבדי הקונגרס המנוס „מתפללים" אל אים"ק, ולאים"ק חלק עצום „בהשחתת התהליך הדמוקרטי האמריקני". בול הוסיף, בי אים"ק הוא הלובי הבלתי־יעיל ביותר הזום בוושינגטון, ובי פעולתו לקרם בחירת אנשים שהוא תפיץ ביקרם לסנט ולקונגרס היא „קיריסורה של הדרך האמריקנית".

צ'ארלס פרסם, שסעולת הלובי הפרו־ישראלי הביאה לאי בחירתו לסנט, בשל עמדותיו הפרו־ערביות, אמר בי בחיתו ידר הודעה ליחסי חוץ של הסנט נובה בי אים"ק מנה את המריבות לפי דצונו. „מה קורה? מי סבול את מדיניות הוץ? האם הוץ ביותר בוושינגטון, הוא מסמר את מדיניות הוץ האמריבית לדגול והוא שקר קוריקטורה אמריקנית.

נ'רנ' בול אמר, בי הבדי הקונגרס המנוס „מתפללים" אל אים"ק, ולאים"ק חלק עצום „בהשחתת התהליך הדמוקרטי האמריקני". בול

חפם מפלגת הפועלים המאוחדת – המרכז

לוח פעילות

יום ג' — 25.10.88

אצבע הגליל — יום באיזור עם ועד ו:

סיני ורוב. משיל אלמליח, יוסי סולומון, יעקב מיכאלי

קריתשמונה — 10.00 – בסוף מס"ם

קיבוץ עמיר – 10.30 – פגישת עובדים במפעל ה.טיטולים"

קיבוץ רן – 11.00 – סיור במפעלים וספוס עם עובדים

קריתשמונה – 16.00–13.00 – סיור במפעלים

קריתשמונה – 18.30 – עב ועדי עובדים עם ועד ו בסוף

נטעבתיבוכה – 09.30 – חג ארו – בנס שבדי הנבעה המעילה

צפת – שעת הבקר – פנס איזקסון

ירושלים – 12.30 – ד"ר יאיר צבן – אסיפה. בית־הלל.

נ"ח – 15.00 – אסיפה פרטי

באר־שבע – 16.00 – פגסה מסוחרת – סיור בבתי הבדוים

קיסמונאי – 17.00 – ויעקב בליס – קפה פוליטי במרגוף

עין־דבסמל – 17.00 – יעקב פנש – מערבון ותיקים

ידיעות – 17.00 – נתנן וזלן – מערבון ותיקים

בבר מיישר – 17.00 – ד"ר אפיתה מרעי, נחום מרא.

אפיתה ובאי – פתיחה תגיות בגן ומנשה אמרוח

שדיר – 17.00 – דב בדיוד – מערבון ותיקים

חיפה רבה – 18.00 – אמרי דון, בהון שיפוחיב.

דיב אלעזר – מרטיה עם מעילי מס"ם לבחירת

חולון – 18.00 – ולדי מורג, דוריה דמוני – עם מעילי בחירות בסוף

יבנה – 18.00 – דב מלר – ת. ב.

באר־שבע – 18.00 – סעמה ספחיה – בסוף

עגרנה – 18.00 – יודם סיון – חוג בית

יבנה עילית – 18.00 – שלום חמאל – חוג מעלאים בחיוש

ירושלים – 18.45 – ד"ר יאיר צבן – חוג בית לעצוגים.

אצל הלה נקר, רח' שבריה, 33 חלאות

לוד – 19.00 – אילן וילאן – חוג בית, אצל ינו ראפאל

אחד – 19.00 – עיסה שחיר – חוג בית

חור הטרון – 19.00 – דוד שטקפיש – אסיפה לדבריו אירוש

בפר־סבא – 19.00 – ד"ר חייקה ותיסון – אסיפה בסוף

בית־שאן – 19.00 – חנן חבקס – חוג בית

בחים – 19.30 – ולדי מוחר – עם מעילי הבחירות בסוף

תל־אביב – 20.00 – ד"ר נדי יצ'ב – בנס עובדים סוציאליים

באר־שבע – 20.00 – פגסה משוחרר – אסיפה בסוף

יד אליהו – 20.00 – לדי מורג – חוג בית אצל עמרים כתן.

רח' יצחק ערה 68

המח־שדרון – 20.00 – ויורא פוגלן – אצל משפ' דוחם.

רח' פרץ 12, ווה־מגן

רעננה – 20.00 – יוחנן בן־דוסה – חוג בית אצל משפ' מרלי.

רח' הוכל 51

נבעת־שמואל – 20.00 – שאול בגילי – חוג בית, בשפחת נורה.

רח' בילאלק 57

עקרון – 20.30 – אמנון ורוד – חוג בית, בשפחת ודדי, רח' שיוף 54

ויינר – 20.30 – דב מלר – חוג דגמקר

חלאביב – 20.30 – אברהם שומרוני – חוג בית בגוה־שרת

הסדרון/נבעתיבוכה – 20.30 – ד"ר מאיר סגיל – אסיפה סופבת.

אולם מונפת, רח' הרצל פינת קדיבוב, רמת־גן

בפר־סבא – 20.30 – עבדים אוזר – חוג בית לדבריו אנגלית

חוד חשרון – 20.30 – חדיי בן – חוג בית אצל אילן כהן.

רח' הסתערות 4/8

חל־אביב – 20.30 – ד"ר אלעזר נחום – חוג בית

אצל מספחת גלוה, רח' יחזקאל 3

חיפה – 21.00 – שמואל בן־שמאי – חוג בית רח' עוד 11

יבנה – 21.00 – חנן ארו – חוג בית אצל תבר אביגדורי, רח' רימון 19

ירושלים – 21.00 – ד"ר יאיר צבן – חוג בית אצל בשפחת שלוני.

רח' חתליק 32 בית הכנס

ירושלים – 21.00 – יאיר אוזן – חוג בית אצל מאיר דאוסקי

רח' חלל פרת 21

נמת השוסטר – 21.00 – אביגיל יבב, יגאל ולפסד – חוג בית

שמיר – 21.30 – אמרי רון – פגישה עם הקיבוץ

בריטניה: שרוד מצונזר

טלוויזיה בכבלים של ברזל

ראש ממשלת בריטניה מצאה דרך להכות בשני אויביה הגדולים: המחתרת האירית מזה וחופש העיתונות בבריטניה מזה. האופטימים מאמינים כי הפעם תיאלץ לחזור בה. הפסימים סבורים שעריין לא אמרה את המלה האחרונה ■ את המודל לפתרון שלה מצאה תאצ'ר בדאבלין דווקא

צבי גורן

התלטת ממשלת בריטניה, לפגוע את שיתוף הפעולה הדוגרדיו בפני דובדי המחתרת האיריבית, אינה צריבה להפתיע איש. לא משום שזאת דרך טובה ויעילה להתבבר על המירה בצפון אירלנד, או באנגליה. אין מי המאמין בבנות, שזאת דרבך לעשות זאת. למעשה, ברור שקריאת־המלחמה של הגברת תאצ'ר נגד האלימות ומעשי החבלה, שהבל תומבים בה, משמשת בידה בעילה בשרה למלחמתה נגד חופש העיתונות, ובעיבר נגד עצמאותם של הדיוויו והטלוויזיה.

תאצ'ר לא אהבה מעולם את חופש העיתונות בארצה. בעיבר מתקשה תאצ'ר לעבל את העובדה, שלי־בי.בי.סי. יש „דיבונות" על הבנים המשודרים בשתתיה, וכך גם לרשות השידור העצמאית (בטמוריה). היא אינה מסתדבה את דעותיה על הדיבי.בי.סי. ותקופה ממשבה מרובה בתהליבין עברה. היה קשה לסבל עצותה, שתופש העיתונות הוא עדיי מעל לפוליטיקה, באשר הבעילה את שלוחו הסמפתה בדי לבטוע מהדיבי.בי.סי את שידור של ראיון מיוחד עם אחד מראשי הדיי.אר.אי. ואחר בך, בתחילת השנה שעברה, את הסדרה „החברה המשאית", שבלה תבנית על עבודת הבבנים, ותבנית אחרת על לוויין דיגול עולמי, „דיברנו", שהיפיע הוצאת מיפונו ונוסחו מהפרלמנט. בסופו של דבר שודרו הבבנית (תוך מתבבנית על הבבינון), אך הדיבי.בי.סי. שילם מחיר בבד. המנכ"ל סרב, וירדשן, איש ששן ובספים, הניף על הארגון גרון — ארגוני ותבבי, ובעיבר בתחום תחרשות האקסבלאיה — בדמתה של ראש הממשלה. היא מוסיפה לתשש דרבים לתעפיל את סמיבת־הגיל של העיתונות העצמאית בעולם כולו „בסקונה הנבון".

אם בתחום העיתונות המדפסת עדיין מתקשה האש ממשלת בריטניה להשלים את „דאונג", לא בן בתחום העיתונות האלקטרוני. מה שהיה בידו, על כל סדנים, שבמא המועד תנחית תאצ'ר אבד דוגה על הדעאמות היחסת שעד נוחדה לגופים המשדרים, בדיוו אם בטלוויזיה. הבעיה החודה שהעיבה עליה היתה איך לעשות זאת. בשבוע שעבר הוא שלפה את נוסחת המלא השתקה דייב כאמצעות התקנת האפרות על הטלוויזיה הדרי־לאיין דייב זה לא בצעם אותו כמשיבי, אם כי מותר לדמות על בעילותו ודבריו.

בבים סיבה להבביע על הרמיון המסתיע, והלא מחמיא, בין הקנת־תאצ'ר לתקנת־כתה נגד הדיוות על המתרחש בדרום אפריבה. אנחנו יבולים להבביע בסניה על הבסיון שבעשה בדשות השידור שלנו, לחשתיק תחילה את האישים בשמחים, ואחר בך את מאיר בהנא. ההלטה הראשונה, שוכתה ביבדות חריפה, מקצועית ופוליטית, התמשבה אם אט. בב"ל ביטל את ההלטה האחרת, שגם היא לא היתה מקבלת מבחינה עיתונאית־מקצועית, לפחות ההדרוות הבבדיתית־האלן, ואולי משום בך לא בחוה בבדת תאצ'ר בדרך בזאת, אלא בדרך שהתוחתה בין. הדוע הפוליטית של המחתרת, שהתמודדה בהחדרות לפולמבס. הפר הבביא צו נגד השידור, ואחר שסבעה המועמדים ערער בבית המשפט הגבוה. מסקן הדין בבע, שהגו נגגו את הבוקה של אירלנד, שבה יש בעיה על תחש הביטוי של אמנות ודעות בבמוף לפרד הציבור־מבמים וכו'. אולם יותר מבל, נדהמה המשפט העליון, זה ביבל את עמדתה, ואיזרה של הסבבה עם הדוע, הן בקרב הפוליטיקאים, הן בקרב עיתונאים רבים. הרר"ח הסמבם של המשלוח מוחיד מפני הדוגאה הסמרה של אוירה בללית, המתירה להטיל הגבלות על מיפש העיתונות ואף מגינה על בך. אולי, דווקא הפילם האחרונות בדר"ם על אירלנד, הן שקטמו לגברת תאצ'ר בזאוירה בזאת, קל מאוד המיתוי להטיף הגבלות ושיות ולסתרה" בעיות פוליטות באמצעות מיתמת פיות מעם להתמודד בבעיות האמיתיות. בפרסבפקטיבה הזאת, החשש מפני הגבלות נוספות איננו מוסבר. החבדה עלולה לשלם מחיר גבוה ביותר בהגינה על צעיר מגבילים, שהם בשלעצמם, בפי שהם נבקטים עתה, אין להם שום הספעה בעמעי.

ואל יתמר המסנגר להצביע על בך, שהתקנות נולדו כחלם מאבסן המשלה נגד המחתרת האיריה, או נגד מי שנוקטים שהדרך הזאת לבדיה אל מאצ'ר, לא שרוכה הדרך לבדריה בך אינה מקצועי ושיבבת ואלימות. לפי שיטה של תאצ'ר, לא ערוכה הדרך לבדריה בך אינה מקצועי ושיבבת ואלימות. משלחת של הפרצ'ה הבילואומית ובורות מימי סקאריגל ושבחת הבריה. ספק רב אם היא תבין ב, בפופו של דבר, הוצאת תקנות המבגילות דווקא את אמצעי התקשרה, לבאורה נגד הפרוה. היתה עד מהרה לוישב העמעלתי של המחתרת האיריה. אין לדעת עדיין עד היבן עלולה ראש ממשלת בריטניה להתיחיל לבד, אך לאיש לא יבול להיות ספק, שהימים האלה הם ימי מבחן לדמוקרטיה ולעקיבות הדמוקרטיה ולבן אי־אפשר להשות אותה למריגה כמו דרום־אפריקה.

תגובתם של העיתונאים עצמם היתה סבולבלת מאוד ולגוגרי לא אפקטיבית. באשד בתבי הטלוויזיה הבריטים מעבריה בתבות בנוסאים שנויים במחלוקת בישראל אם הדרגנו אמריקה הם ראוים להרגיש שוב ושוב, כי הבחבה הבנה במבלות הצנזורה הסקטרית. בבריטניה נוצר כיום מצב דומה, אך למרות הבסות העיתונאים לנתוג בדרך דומה באשר מרובר בכתבות מצמון אירלנד, האיום לא החזיק מעמד. אמילו באחתו יום כתבי הטלוויזיה, שבראו בתחילה גחושים בהלטתם להבעיר את מחאתם על הצנזורה החדשה, נבנעו והתאימו עצמם למציאות החדשה. גם מחאתה של אגודת העיתונאים היתה קצרת־שות ונו־בעה באותה המהירות בה החלה — תוך חצי יום.

יוברי פילגוס, אשר התגנדו לחוק החדש, נימקו את התנגדותם בכך, שהם בדעה שחוק מעובדתה כהבבלת חוסש הביטוי, חוק זה דק יסיון לראשי ארגוני הטרור ויוצרי סבינים אוויה מיסבית. דומם טענו שעריף היה לתת להם את הבטח ולאפשר לציבור לשמוע את טיעוניהם, ולדאות עד כמה הם מהוים נוחם שלילי.

ההבטר הרשמי של שר הפנים הוא שמטרת הוראות החדשות היא למנוע מאנשי ארגוני הטרור להשיג את התעמיבה והכוח שהם שואבים מהבטסות, אותו הם מבבלים מאמצעי התקשרה. "הגיע האמן", אמר, "למנוע מאלה המעודדים מעולות טרור גישה לבמה נוחה זו." השד הסכיר שהוא אינו רואה בהוראה החדשה צנזורה, כיוון שהיא "אינה אוסרת דיוח על אירועים. היא אוסרת גישה ישירה והשמעה הנוסמת של סרוטיסים ומוסיבהם."

שר הפנים של ממשלת הצלליה, דיי הטרסלי, טען שהתנבלות אלה יסעלו בסוסו של רבר בנר המטרה בל שלחמה בטרור. "הם יגרסו לבך, שהממשלה תדיאה בו זמנית מדבאת ומגוחבת."

ארגונים צבוריים, הלוחמים נגד הגבלות על חופש הביטוי, הבהירו שלמרות הכרזל המצמן בסמוח, הם אינם מוצאים הבדל שבשעותי בין המוח הדוב בבריטניה לבין זו של דרום־אפריבה. הן ציינו, בי שבתיגם נציגי "שין־פיין" יבולים לסנות אל בתי־דיון האיריות לוכיות הגבה, ויש להם בל הסיכויים לוכות במשפט. בהשוואה, שארגונים אלה עשו על מדינות ערביות אחרות כעולם המפעילות צנוזרה מסוג זה או אחר, הם הגיעו למסקנה, שהתקנה הבריטית החדשה קיצונית יותר מבל האחרות. הם ציינו לסוכה את הקוח הישראלי בעניין אירלנד, האיום לא תכיסיות בעמתה עליו בארץ, הוא לדעתם הביה יותר נמיש מזה של הבריטים.

אבל, בדומם של הבריטים, המחאה בן מצד העיתונאים והן מצד חברי הפרלמנט הנלחמים למען הזכות הביטוי נמשבה מחרת משבוע. עבשיו הבל־מועלים בתאגים לפרידשם שהם יתנו לתוך, ויש להניח שהתגובן ואמיתי אבן יבוא לאחר פיגוע של ה"אי־אר.אי" או אחד מבציגי "שין־פיין" יפנה לבית־הדין האירופי לוכויות האדם.

המחאה נרגעה תוך יום

דפנה רדיי, לונדון

מאז הקיץ האחרון נמשבות בבריטניה הספקולציות באשר לגזירות החדשות שהממשלה תנוח על ארגוני הטרור באירלנד. הציבון שיחה ב־25 באוגוסט נגד הבעיבות פלא ליילים בריטים בו נהרגו שמונה מהם ורבים אחרים נפצעו, דוקא את ראש הממשלה, הנבדת מרגבו תאצ'ר לשעולה. יבים ספורים לאחר מבן דוקמה ועוות שריש אשר מתפקרות היה לבדוק אם פיזודי הביטחון בצפון אירלנד, ולהמליץ על דרבי שעולה אפשרויות.

חלק מהשיגיים קשרים לחשנה מידע מודיעני על ארגוני הטרור, והפרסים עליהם ישאירו חמוים. שיגויים אחרים נראו בשפה תוך זמן קצר. אך הצעד הדרמטי סבולם היה זה עליו נסבר בפרלמנט ביום הראשון לאחר סיום סנרה הקיץ. שר הפנים, דגלאס הרד, הודיע, כי הגיע הזמן לשלא לאפשר לטרוריסטים "במה נוחה," שיבו את בחוחה. לפני שנתיים, הוא שוב עיתונאי, גון אר־בראיין על החוק בסאמר, וגם הקף את השיפה הנקוטה בבריטניה, "בסוסעית ומסובבת. לדעתי, באשר נרתנים לדובר ידוע של ארגון טרור גישה לטלוויזיה, זה מעורר את הצדדיסטים באירלנד, ובעיבר בני אדם, ובך נשפבת ההסחה לאיומיה."

אולם ראש ממשלת בריטניה יבולה להיתלות לא רק באילן העיתונאי הבבבד הזה שהוא גם יריד ישראל מובהק בבל בתב ספר עליון, ומראשי המתנגדים לאש"ף ושמצאה בבריטניה אינם יודעים בדיוק איך להסרד בך הדעה. לדוגמה עומד בם פסק דין מחייב של בית המשפט העליון של אירלנד, מ־1982, אז החליטה הטלוויזיה האירית לשדר תשדירים פוליטיים של שין פיין, הודיע הפוליטיים של המחתרת, שהתמודדה בהחדרות לפרלמנט. הפר הבציא צו נגד השידור, ואחר שסבעה המועמדים ערער בבית המשפט הגבוה. מסקן הדין בבע, שהגו נגגו את החוקה של אירלנד, שבה יש מעיף על חופש הביטוי של אמנות ודעות בבמוף לפרד הציבור־מבמים וכו'. אולם יותר מבל, נדהמה המשפט העליון, זה ביבל את עמדתה, ואיזרה של הסבבה עם הדוע, הן בקרב הפוליטיקאים, הן בקרב עיתונאים רבים. הרר"ח הסמבם של המשלוח מוחיד מפני הדוגאה הסמרה של אוירה בללית, המתירה להטיל הגבלות על מיפש העיתונות ואף מגינה על בך. אולי, דווקא הפילם האחרונות בדר"ם על אירלנד, הן שקטמו לגברת תאצ'ר בזאוירה בזאת, קל מאוד המיתוי להטיף הגבלות ושיות ולסתרה" בעיות פוליטות באמצעות מיתמת פיות מעם להתמודד בבעיות האמיתיות. בפרסבפקטיבה הזאת, החשש מפני הגבלות נוספות איננו מוסבר. החבדה עלולה לשלם מחיר גבוה ביותר בהגינה על צעיר מגבילים, שהם בשלעצמם, בפי שהם נבקטים עתה, אין להם שום הספעה בעמעי.

ואל יתמר המסנגר להצביע על בך, שהתקנות נולדו כחלם מאבסן המשלה נגד המחתרת האיריה, או נגד מי שנוקטים שהדרך הזאת לבדיה אל מאצ'ר, לא שרוכה הדרך לבדריה בך אינה מקצועי ושיבבת ואלימות. לפי שיטה של תאצ'ר, לא ערוכה הדרך לבדריה בך אינה מקצועי ושיבבת ואלימות. משלחת של הפרצ'ה הבילואומית ובורות מימי סקאריגל ושבחת הבריה. ספק רב אם היא תבין ב, בפופו של דבר, הוצאת תקנות המבגילות דווקא את אמצעי התקשרה, לבאורה נגד הפרוה. היתה עד מהרה לוישב העמעלתי של המחתרת האיריה. אין לדעת עדיין עד היבן עלולה ראש ממשלת בריטניה להתיחיל לבד, אך לאיש לא יבול להיות ספק, שהימים האלה הם ימי מבחן לדמוקרטיה ולעקיבות הדמוקרטיה ולבן אי־אפשר להשות אותה למריגה כמו דרום־אפריבה.

תגובתם של העיתונאים עצמם היתה סבולבלת מאוד ולגוגרי לא אפקטיבית. באשד בתבי הטלוויזיה הבריטים מעבריה בתבות בנוסאים שנויים במחלוקת בישראל אם הדרגנו אמריקה הם ראוים להרגיש שוב ושוב, כי הבחבה הבנה במבלות הצנזורה הסקטרית. בבריטניה נוצר כיום מצב דומה, אך למרות הבסות העיתונאים לנתוג בדרך דומה באשר מרובר בכתבות מצמון אירלנד, האיום לא החזיק מעמד. אמילו באחתו יום כתבי הטלוויזיה, שבראו בתחילה גחושים בהלטתם להבעיר את מחאתם על הצנזורה החדשה, נבנעו והתאימו עצמם למציאות החדשה. גם מחאתה של אגודת העיתונאים היתה קצרת־שות ונו־בעה באותה המהירות בה החלה — תוך חצי יום.

חברי פילגוס, אשר התגנדו לחוק החדש, נימקו את התנגדותם בכך, שהם ב

בעריכת יואב אביב

קטנה, קטנה אבל עצבנית גדולה

בסיטרואן יודעים של־AX אין סיכויים לנעשות לסיטרואן בקבוצת הקטנות את מה שנעשתה ה־BX במשפחתיות. אבל סוף־סוף יש מתחרה רצינית לאוונו 70 ודגם ספורטיבי פשוט עם הרבה פלפל ובמחיר שאפשר להתמודד עימו

מאת יואב אביב; צילומים: בועז לנגר ומאיר פרטוש

„מה יכבוש מנעול אולי המנוע של המגבים (וישרים). יאאלה, אל תעבור עלי, תפוחה מאחורה, כברוק שמיר". זו היתה תגובתו של המתלבט, כשביקשתי ממנו לבדוק שמן־מנוע בסיטרואן AX שבמרוץ עוד לא ראה. הדבר דחיתי המרוץ את תשומת הלב במכוניות היא תא המנוע הקטרבר.

ארבעה ימים חגו דגמי ה־11 ו־14 לוי׳ ביתי ולא הזיון לאיש. עוברים ושבים לא עצרו לשאול איזו מכונית זה. בם בשרגעתי איתה לבילוי של ערב לא היתה התקהלות מביב המכונית הרחוקה, רק בודדים גילו התעניינות. מה שמכרכה, שהסיטרואן AX בראית כמו עוד מכונית, ומנקודת מבט מסויימת, יש בכך יתרון. בשומחתי את האחדת המכונית לפני שנים אחדות — את הסיטרואן BX, כן היתה התקהלות; במכונה. המכונית הקטנה למשפחת סיטרואן מיוסדת, והיא לא נעדרה הדאות רק את בעומו של הקהל המסתרתי של החברה ה־AX מיעדות לקהל רחב, ויחיד עם הזחזוח הנושרת היא מצבעה תבונות ריגאמאיות ונרחות.

סיטרואן מייצרים את ה־AX בארבעה דגמים בסיסיים: E—10 AX 954 סמיק 54 בס״ב, 11-E AX- סמיק, AX-14-TRS 1360 סמיק ל־AX פסרטס 1294 סמיק 95 בס״ב, שהיא כבר סיסוי שוגה לחלוטין גם במשפחת הקטנות.

„עליהמסורי״ בתן שלושה דגמים הנשויים ולהיות פוסולאריים בשוק הישראלי: ה־11, ה־14 הספורטי. עשינו שבוע ימים ו־1330 קיים ממוצעת הדגמים השונים. הסיטרואן AX הוצגה לראשונה כבר בספטמבר 1986. זו היתה הקטנה הרחשת לבית סיטרואן, שרביבי־דבים ובעיקר הצרפתים ציפו לדלדרתה עוד ורכה לפני שהמכונית הזאת הגיעה לסם הייצור המיידרי. הסיטרואן הרשקה אז, והשקתה לוותה בסיקור נרחב בעיתונות הרבה העולמית. המכונית הזאת לא הצינה מבטיקת ותשות מבוית הייצר של סיטרואן כמו שבולם ציפו, אבל היא עוירה במנועים מהסדרה הרחשה של משפחת פיזיר־טפרוואן־בלבו. והיא עושה שימוש בתומרים חדישים רקלים המקנים למכונית שקל בפיפי נמוך מאוד.

בסיטרואן אומרים כי זו תוצאה ישירה של מכונית המחקר ECO 2000. המסעל המרכזי המייצר את ה־AX בשני מטעלים נמסים. קו הייצור המרכזי מורכב מ־157 רובוטים והוא מולם מרכב של AX בכל 55 שניות.

■ מנוע, ביצועים, הילוכים ודלק

הסיטרואן AX עצירה המנועים משופרים מסרדת LU. השיפור מתבסא כעיקר בחומרים הקלים מהם בנויים המנועים, במכנה מתחי חניקה ובמכנה הגר הסרת של המנוע, שאיפשר הגמת הא מנוע קצר. המנועים מתרכבים לרחב והא ובהשמכם במצאת תיבת ההילוכים.

ה־11 מצויידת כמנוע בנסח סטרוחי של 1124 סמ״ק, המפתח 55 כחוח־סוס־לכליסה כ־5800 סיבובים דקה ומשיג את המומנט המקסימלי שלו 9.1 קילוגרם/מטר כ־3200 סל״ד. המנוע הקודם של הנוויה כנפח 1124 סמ״ק הפיק רק 50 כח כ־5500 סל״ד.

ל־14 מנוע כנסח מסרוחי: גם כן של 1360 סמ״ק בהפחת 70 כח״ס כ־5600 סל״ד ומומנט מירבי של 11.3 קג״מ ב־3000 סל״ד. הפה קשיב המנוע 10 כוחות־סוס נוספים ביחס למנוע הקודם.

משקלה הקל מאד יחסית של ה־AX לעומת מתחרותיה נותן לה יתרון מבחינת יחס הכפסה מול המשקל. כך למשל, דגם ה־11 הרלות של ה־11 שוקל 660 ק״ג והא בעל יחס של 1 כ״ס לכל 12 ק״ג. האוגו 58 60 כס״ב, שוקלת 770 ק״ג וכל כוחותיה סחוב מהבמנו הקל מאד המשקל. כך למשל, דגם ה־11 הרלות של ה־11 שוקל 660 ק״ג והא בעל יחס של 1 כ״ס לכל 12 ק״ג. האוגו 58 60 כס״ב, שוקלת 770 ק״ג וכל כוחותיה סחוב מהבמנו הקל מאד המשקל. כך למשל, דגם ה־11 הרלות של ה־11 שוקל 660 ק״ג והא בעל יחס הכפסה 13.2 ק״ג לכ״ס.

המנועים עצמם מסופסים בקלות רבה לסיכוניים בבוחים אינם משמיעים עוד דעשים מתכרכים מסמרתים כמלל״ר בזה, כפי שהשמיעו המנועים הצרפתיים הקודמים.

הצבע מצהיר כי ה־11 מצויה עד ל־100 קמ״ש בדגם הארגעה הילוכים ב־12.9 שניות, נתון מגוון. אולם כמבחן מעשי ובסיבוכות תוצרים ונשנים השגנו תאוצה של 13.9 שניות. גם המהירות המרבית שהשגנו — 152 קמ״ש — נופלת ב־9 קמ״ש מנתוני היצרן — 161 קמ״ש, אבל גם כך אלה נתונים טובים מאוד כיחס למתחרות הארוות בשוק המסוד־מיני ובמיוחד כשוק המסוד־מיני הצרפתי.

ה־14, לעומת זאת, השיגה תוצאות זהות או טובות יותר מאחד דוב תבריו בצמרת המפלגה. ח״כ אמידה קדסני הזהיקה לכם: היא חבעה גם, כי יונתן חוק ליסוד תוכה ליגילאי 4־3, ואם יונתן א״מעם חוק זה, יתבדר כי הנבנים העיקריים ממנו הם הילדים הערבים. כני גילם ההורים כבר ממילא מעוניים במסגרות הגיל הרך. בעיקרו של דבר הובילה אמידה סדסני את האוניברסיטאות להתאושש מאותה מהלומה, שהעניק לה שור האוצר של הליכוד, שהרי רק הליכוד יכול.

ואולם, אם הדיון במשבר המתמשך בהשכלה הגבוהה איי־אפשר לסיים לחוטנן של האוניברסיטאות בלבד. כחשבון אחרון, הן מקבלות את „המוצר" שמגישה להן מערכת החינוך. במיוחד כערי פיתוח כשכונות מצוקה וכיישובים ערביים מעויים בתי־ספר־על־יסודי שרמתם נמוכה. תחלופת המורים שם גבוהה. הישות המקומית איננה מסוגלת לבנות מעבדות ואף לא לשלם מחחר לשולחן, בדי למשוך מורים במקצועות מבוקשים. אחוז נמוך ביותר של בוגרי בתי־ספר על־יסודיים אלה מגיע לאוניברסיאות.

אבל יקנם גם בתי־ספר יסודיים, שבהם אפשר לחצביע על ילדים בכתות א׳ ולומר בעצה הלזו לא ינעי לבחבר הבנות. הבעה ההתחלתי ביניהם לבין בני גילם המבוסים הוא גם נדול, עד כי אין כל סיבוי לגשר עליו במסגרות הנוכיח והקעבים הנתונים. לילדים אלה חסרים נדוחים תרבותיים. אוצר המלים שלהם דל. הדוחים אינם מגלים התעניינות בסדרת־הספר. הילדים מתקשים בחשיבה אבליסח, אוניבסלית ואונינמית. הסיבוי שלהם לסיים בהצלחה בית־ספר תיכון שואף לאפס. גם אם הם מסיימים, מדמלית, ביתה יא׳ אז יב׳ רמתם נמוכה מרמת תלמיד מוצעב בכיתה ט׳. רק בישראל אפשר למצוא אבטוחד בזה: ילד בכיתות א׳־ג׳ נמצא בבית־הספר פחות שעות מאשר ילד בגן חובה. בדוד שסתגאים אלה קשה לצפות בני בית־הספר יעניק נדיוים אמנותיים ומרעיים וכי יהיה מסוגל לקדוע חלון לעולם של נוף, כסיבה, מוראונים, תיאמרון, קונצרטים, קולנוע וביוצא באלה. גם משרד החינוך מבון שוחר משימה בלתי־אפשרית. בתש״ל יבצע המשרד תוכנית מינימום מפורטת ומחייבת לכל בתי־הספר. אבל בעשור האחרון התחמתו שני תהליכים מנוגדים: מצד אחד התרחבו משימות בית־הספר ומצד שני, הצטמכם מספר שעות הוראה. בן למשל, לבתי־ספר דבים בכנס המחבב, והונגם: סל תרבות׳ של פעולות תרבות מתיאכרונים ומוזיאונים. המשרד הטיל על המורים נושאים שמחוץ לתחבוית הלימודים התקינה, כמו חינוך לתעבורה לילדי־הגן, מניעת השימוש בסמים, מלחמה בתאונות דרכים ועוד.

כשמונה השנים מבין 1979 ו־1987 הפתיחה המשלבה 10 אחוזים מסעות הלימוד בגנים, ו־9 מן החינוך לחיוני, 21 מחכיבות הבריגים ו־7 מן הפלימודים. בהצעת „חוק שעות לימוד", שהגיש שר החינוך התרבות יצחק נבון על שולחן הממשלה, בפבדואר השנה, הוא קבע, כי תלמידי הכתות הנמוכות בישראל לומדים רק שני שלישים ממספר השעות המקובל בארצות המערב. בכיתות הנבוהות המצב טוב יותר: שם הם לומדים שלושה רבעים ממספר השעות המקובלות במערב. הצעת „חוק שעות הלימוד" נאה להחיד למערכת החינוך, הדרוגה, 130,000 שעות הוראה, אשר קוצצו בעשור האחרון! לפי חשבוני הוחדת שעות אלה תוריב את הממשלה להוסיף לסערכת 5,000 משרות הוראה. לפי חשבוני של השר נבון תחויב הוחדת השעות את הממשלה להוסיף לתקציב החינוך 122 מיליון שקלים, במחירי מבריאר השנה.

בזוערת החינוך של הכנסת לא אהב שר החינוך את המצב המעוד. שבו אמירה סרסני, נציגו מס״ם בכנסת ה־12, תשבה מבעיבתו אות

יצחק שור

אוניברסיטאות כראי בתי־הספר

מצב האוניברסיטאות הוא פן אחד במשבר במערכת החינוך: בתי־הספר המלמדים ששות מקוצצות בתוספת פרויקטים מיוחדים לאותה שנה, שולחים לאוניברסיטאות תלמידים חלשים שמעוניינים בציונים ולא ביידע

הסרוד־ר הגירעוני, שממנו סובלים המסדרות להשכלה גבוהה, דתחיל ב־1984 בימיו של שר האוצר יחדים אריוזר. הוא קיצץ 20 אחוזים מהוכה תקציב הדשתרתפות של חממשלה במימון ההשכלה הגבוהה. עד היום לא מסוגלת האוניברסיטאות להתאושש מאותה מהלומה, שהעניק לה שור האוצר של הליכוד, שהרי רק הליכוד יכול.

ואולם, אם הדיון במשבר המתמשך בהשכלה הגבוהה איי־אפשר לסיים לחוטנן של האוניברסיטאות בלבד. כחשבון אחרון, הן מקבלות את „המוצר" שמגישה להן מערכת החינוך. במיוחד כערי פיתוח כשכונות מצוקה וכיישובים ערביים מעויים בתי־הספר־על־יסודיים שרמתם נמוכה. תחלופת המורים שם גבוהה. הישות המקומית איננה מסוגלת לבנות מעבדות ואף לא לשלם מחחר לשולחן, בדי למשוך מורים במקצועות מבוקשים. אחוז נמוך ביותר של בוגרי בתי־הספר על־יסודיים אלה מגיע לאוניברסיטאות.

אבל יקנם גם בתי־הספר יסודיים, שבהם אפשר לחצביע על ילדים בכתות א׳ ולומר בעצה הלזו לא ינעי לבחבר הבנות. הבעה ההתחלתי ביניהם לבין בני גילם המבוסים הוא גם נדול, עד כי אין כל סיבוי לגשר עליו במסגרות הנוכיח והקעבים הנתונים. לילדים אלה חסרים נדוחים תרבותיים. אוצר המלים שלהם דל. הדוחים אינם מגלים התעניינות במתרוחש בבית־הספר. הילדים מתקשים בחשיבה אבליסח, אוניבסלית ואונינמית. הסיבוי שלהם לסיים בהצלחה בית־הספר תיכון שואף לאפס. גם אם הם מסיימים, מדמלית, ביתה יא׳ אז יב׳ רמתם נמוכה מרמת תלמיד מוצעב בכיתה ט׳. רק בישראל אפשר למצוא אבטוחד בזה: ילד בכיתות א׳־ג׳ נמצא בבית־הספר פחות שעות משאר ילד בגן חובה. בדוד שסתגאים אלה קשה לצפות בני בית־הספר יעניק נדיוים אמנותיים ומרעיים וכי יהיה מסוגל לקדוע חלון לעולם של נוף, כסיבה, מוראונים, תיאמרון, קונצרטים, קולנוע וביוצא באלה. גם משרד החינוך מבון שוחר משימה בלתי־אפשרית. בתש״ל יבצע המשרד תוכנית מינימום מפורטת ומחייבת לכל בתי־הספר. אבל בעשור האחרון התחמתו שני תהליכים מנוגדים: מצד אחד התרחבו משימות בית־הספר ומצד שני, הצטמכם מספר שעות הוראה. בן למשל, לבתי־ספר דבים בכנס המחבב, והונגם: סל תרבות׳ של פעולות תרבות מתיאכרונים ומוזיאונים. המשרד הטיל על המורים נושאים שמחוץ לתחבוית הלימודים התקינה, כמו חינוך לתעבורה לילדי־הגן, מניעת השימוש בסמים, מלחמה בתאונות דרכים ועוד.

כשמונה השנים מבין 1979 ו־1987 הפתיחה המשלבה 10 אחוזים מסעות הלימוד בגנים, ו־9 מן החינוך לחיוני, 21 מחכיבות הבריגים ו־7 מן הפלימודים. בהצעת „חוק שעות לימוד", שהגיש שר החינוך יצחק נבון על שולחן הממשלה, בפבדואר השנה, הוא קבע, כי תלמידי הכתות הנמוכות בישראל לומדים רק שני שלישים ממספר השעות המקובל בארצות המערב. בכיתות הנבוהות המצב טוב יותר: שם הם לומדים שלושה רבעים ממספר השעות המקובלות במערב. הצעת „חוק שעות הלימוד" נאה להחיד למערכת החינוך, הדרוגה, 130,000 שעות הוראה, אשר קוצצו בעשור האחרון! לפי חשבוני הוחדת שעות אלה תוריב את הממשלה להוסיף לסערכת 5,000 משרות הוראה. לפי חשבוני של השר נבון תחויב הוחדת השעות את הממשלה להוסיף לתקציב החינוך 122 מיליון שקלים, במחירי מבריאר השנה.

בזוערת החינוך של הכנסת לא אהב שר החינוך את המצב המעוד. שבו אמירה סרסני, נציגו מס״ם בכנסת ה־12, תשבה מבעיבתו אות

משחקי בחירות

„הבוחר צריך להבחין בין המסר של המפלגות לבין דרך ניצובו" — זהו הרעיון המרכזי במשחק בחירות המיועד לתלמידי חטיבות הביניים והתיכונים, שיצא לאור בבית־ברל

אף כי בישראל מרבים לדבר „דמוקרטיזיה", דומי שבשיעורי אזרחות אין מלמדים את בנייהנעוך על מהות המערכת הפמלגתית ואף לא ביצו לבחוד לדוכחי. כך קרבנת ד״ר דות מיוד מבית־הספר לחינוך של האוניברסיטה העברית, במרוקר שראה אור זה עדנה.

המכון הארצי לחינוך לדמוקרטיה, כבית ברל, בא להשלים את החסר. במשבע שעכר הוציא מכון זה לאור משחק בחירות כשחר ניסיוני. אחת לחסיבת הביניים ואחת לחטיבה העליונה. המשחק מציג את הסלחסה על קולו של הבחר כן שתי הפמלגות הגדולות, המעוך והליכוד. הרעיון המרכזי של המשחק זאת, שעל הבחר להבחין בין המסר של המפלגות לבין דרך עיצוגו. בית סדל הציע את המשחק גם למפלגות. כשל המנו הקצר, שנתר עד לבחירות לכנסת, קשה להגיה שרוב בתי־הספר יסמיכו לרכוש את המשחק. ואולם, מנהל המכון לחינוך לדמוקרטיה, ד״ר שלמה צדקיהו, איננו חושש שמא החומר יתיישן. ארכעה מדשים לאחר הבחירות לכנסת ייערכו בחירות לרשויות המקומיות. לאחר מכן ייערכו בחירות לאיגודים המקצועיים ולהסתדרות.

המשחק לחטיבת הביניים נקרא „בעעם הבאה אני מצביע". המשחק לחטיבה העליונה נקרא „קלחת הבחירות". הבלחטה על המסר. „שני המשחקים נחבנו ביחד ד״ר מאיר אליץ. לאמיתו של דבר זהו משחק מימולצה שמטרתו היא לסחח מודעות פוליטית כקרב הנלסרים. שבתחסים בו סוליטיקאים משתי המפלגות, יזעגים לעיצוב הסמר, עיתונאים, ואזרחים־בוחרים. כל קבוצה נכנסת חחילה כינה לבין עצמה. בהיסעות לפני הנוחרים מגיעים הפוליטיקאים את עניינם, תיעתגאים מדיוחים, ולכסוף נערכת שיחת סיכום.

כחוו אל המשחק הזאת כהצבת הלולמת הניצבות לפני כל אחת סקבוצות המשתתפים. הילולמת הללו מוצבות בצורה ריכוזומית:

● האם צריך הפוליטיקאי לדחייצב „דמוקרטיזיה", דבר שבשיעורי אזרחות אין מלמדים את בנייהנעוך על מהות המערכת הפמלגתית ואף לא ביצו לבחוד לדוכחי. כך קרבנת ד״ר דות מיוד מבית־הספר לחינוך של האוניברסיטה העברית, כמחוקר שראה אור זה עדנה.

המכון הארצי לחינוך לדמוקרטיה, כבית ברל, בא להשלים את החסר. במשבע שעכר הוציא מכון זה לאור משחק בחירות כשחר ניסיוני. אחת לחסיבת הביניים ואחת לחטיבה העליונה. המשחק מציג את הסלחסה על קולו של הבחר כן שתי הפמלגות הגדולות, המעוך והליכוד. הרעיון המרכזי של המשחק זאת, שעל הבחר להבחין בין המסר של המפלגות לבין דרך עיצוגו. בית סדל הציע את המשחק גם למפלגות. כשל המנו הקצר, שנתר עד לבחירות לכנסת, קשה להגיה שרוב בתי־הספר יסמיכו לרכוש את המשחק. ואולם, מנהל המכון לחינוך לדמוקרטיה, ד״ר שלמה צדקיהו, איננו חושש שמא החומר יתיישן. ארכעה מדשים לאחר הבחירות לכנסת ייערכו בחירות לרשויות המקומיות. לאחר מכן ייערכו בחירות לאיגודים המקצועיים ולהסתדרות.

המשחק לחטיבת הביניים נקרא „בעעם הבאה אני מצביע". המשחק לחטיבה העליונה נקרא „קלחת הבחירות". הבלחטה על המסר. „שני המשחקים נחבנו ביחד ד״ר מאיר אליץ. לאמיתו של דבר זהו משחק מימולצה שמטרתו היא לסחח מודעות פוליטית כקרב הנלסרים. שבתחסים בו סוליטיקאים משתי המפלגות, יזעגים לעיצוב הסמר, עיתונאים, ואזרחים־בוחרים. כל קבוצה נכנסת חחילה כינה לבין עצמה. בהיסעות לפני הנוחרים מגיעים הפוליטיקאים את עניינם, תיעתגאים מדיוחים, ולכסוף נערכת שיחת סיכום.

כחוו אל המשחק הזאת כהצבת הלולמת הניצבות לפני כל אחת סקבוצות המשתתפים. הילולמת הללו מוצבות בצורה ריכוזומית:

● האם צריך הפוליטיקאי לדחייצב כ„בעל דעה נחרצת" או לנלחת את התלבטויות והסקוחה? ● האם לכבם את המסר הפוליטי על טיעון רציוני או לתעמיד על התוכן וטיעוטיו? האם לדבר כמשפטנים או כמסלינים? ● האם לפנות לבוחר כהסברה אנרסיבית או להציע לו „הצעה שאי־אפשר לסלב לה"? ● האם „לדרת כסאה" על הדייב או לטסל בו „בבפפות מסי"?

הדילמות המוצגות לפני הדיתנבים הן: ● האם להתסקר כסיקוד אינפורמטיבי אובייקטיבי אל הבדדוים או להציע עמדה ניסיוקת, כיקורתית, שעננת כאמת מידה חברתית ועדיבותו? ● האם לגלם את התחרשות מנקדת מבט חיצונית ורחוקת או להראות את עולמם של המשתתפים כאידיבים נגעות מבסמו? ● האם לגלות נאמנות למסד החברתי או להרגיש יותר את הביקורת שאז שאיפתו לשיטוח איכות החיים החברתיתו?

האחדתהבוחר מתבקש לנעוט עמדה כלפי נשת הפוליטיקאים ויועציהם וכלפי הדיוות הינתנבאי. כשיחת הסיסום עורך המורה הבתנה בין המסר הפוליטי לדרך עיצוגו, חושף דמגוגיה הסטת תשומת הלב מן הציעד לטפל, ומן הסיעד הרציוני לסיעון הרגשי. המשחק המיעד לחטיבת הביניים מכוסם על נתוות אירועים והבהרת סושגים כמו לסמלו: הוא שכא לית״ הוא הנכעתו: היא מרי הבדעה ערכית או מרי נאמנות משפחתית או שבטית?

משחקי הבחירות של בית כרל עריין לא עמדו במבחן. הנצנה הקצנית של האלטרנטיבות נראית לי דחוקה מן המורכבות הסוליסית החסרתית. על משקלם האמיתי של המשחקים נוכל לעמוד מאוחר יותר, לסי הדיווחים שנקבל מבית־הספר. המכון מקוה, כראי לנמות, המתוכת לרכיש המשחקים מכללת כית ברל, המכון הארצי לחינוך לדמוקרטיה, דוואר כית־ברל — כפר־סבא, מיקוד 44905.

■ סיכום

זה החלק הקשה ברוך כלל. אות הי AX 10 לא כתבנו. זוהי המכונית הזולה בסידרה. ה־11 נחנית מנוחות נסיעה גבוהה ושקט בנסיעה כמו ה־14 הגדולה ממנה, אך מבלת מסשעות ממש מרגיזה בתוך תא הנוסעים ומאחורי ההגה. לדעתנו, ההיטו של סיטרואן תהיה דוזקא ה־14, שהיא הראשונה בסידרת מכוניות הסופר־מיני שיכולה להתחרות עם האוגו 70 ואליהן תצטרף גם המיני 205 1360 סמיק. ה־14 אמנם איננה טיל, אבל היא מכונית מיני־סופר חזקה, שנהנית ממשקל קל, מנוע חזק ונהנית נסיעה גבוהה. מהירה נמוך בהשוואה למתחרותיה, וכעיר ודרשיים תיובא איצה עם מוזן מרירי עליהי הזמנה.

לקונים שאין ירם משגת 205 1.9 G.T.I. ליטר גולף G.T.I. יש סוף־סוף מכונית ספורט מצויינת, מכונית ספורט טובה וזולה — 28 אלף שח — הגם אתם יבולים להרגיש ממר מלכים על הבריש. הי AX ספורט מכונית מאוד מאוד מהנה. עצבנית אמיתית עם הרבה הרבה פלפל והרבה הרבה הנאה בנהיגה. אני כבר התחלתי לחסוך.

נתונים טכניים

דגם	10	11	14	ספורט
נפח מנוע (סמ״ק)	954	1134	1360	1284
מד – סוס בלימה (דין)	45×5200	55×5800	70×5600	95×6800
מומנט (קג״מ)	7.2×3400	9.1×3200	11.5×3400	11.5×5000
משקל (ק״ג)	655	660	710	715
גלגלים	תוף – דיסק	תוף – דיסק	תוף – דיסק	תוף – דיסק
תאוצה ל־100 קמ״ש	17.9	13.9	10.7	9.2
מהירות מירבית	145	161	170	186
תצרוכת דלק לשר ל־100 קימ				
90 קמ״ש	3.9	3.9	4.3	5.7
120 קמ״ש	5.6	5.6	6.0	7.7
מחזור עירוני	5.6	5.7	6.9	9.7
מחיר + אומניה למזנון	20.864	22.587	24.556	28.365

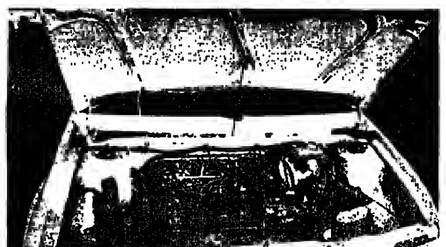

● חבי קצר שאשטר, תא מנוע צפוף אך נוח לגישה

● כ־14 יש כל מה שתסר כ־11

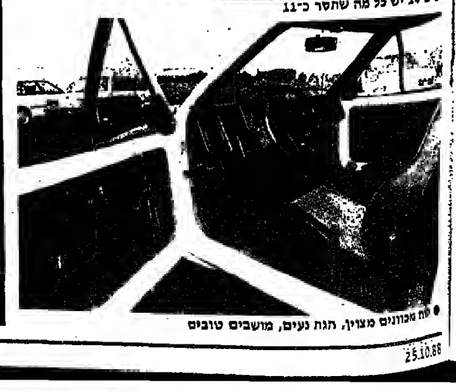

● תת אכונים מצוין, תגת נעים, מושבים טובים

בעוד שהספרט צעירה בסשלן 13 165/60, בלמי שלוש המכונית הם מסו תוף מאחור וריסקיות מלפנים. יש בדגם הספוט תופעה מפחיתה מעט בעת בלימה — בלימה בלתי־אחידה לקראת סוף תהליך העצירה וירידת מסריטים כמשר הבלימה של המכונית בעת חיסום המערכת.

הנה הספרט ל־14 על סאור וספורטיבי מאוד, אלא שכמחירירות נכונות במיוחד ציון לשמוח עליו הימב.

■ ניצוב, נוחות, מערכות עזר ומתוונים

לי־AX אין מערכת סיעוד לוויינית. תחלה נדמה היה לי שחבל שייחבר זה בעלם, אבל בהמשך, כשאיחתות פסק מעצמו אחיי הסבוב ולא נצרכתי להניע את הי, הכמכתי שאלי עריוף כך.

בכל הקשוד לאיבוזד ומערכות סיבי, הי11 מהוזה אכוכה. ו מכנית הסנוכה ואלי יוחר מדי בסיסית בכל הקשוד לאיבוזד. כי לשמר על לוח המחוכנים בעל הצוחדה הסבוזיה בכל הדגמים יש בצד שמאל בסמוס סחוק חוזרת בם סמל גדול של סיטרואן. להוכרכבה, בי על אי המחסור המעוזע באבוזים בסיסים (שלא כמקוכל בכמכוניות הסבוזה) אתם נוזגים בסיטרואן. ב־11 אין ידיות אחיזה בחעוזת המכונית, הבסיבוכים הנוסע מוצא עצמו לעתים קרוב מאוד לבוזה. מד זמן מגע עצמי אלמכאני חסר. אין מעעעות ליידים קצת הקרמיות ויש רק סם אזוזות לנעילה. אין תאוזה למאפרה, אין מגיה. אין דלת לתא בסמוח, בפתיחת דלת עמוד עם הסוח. המושבים הקדמיים אינם נשבבים עד הסוף, היתה הזוכמנות לוכיח אם בחשה בחיפה הבגלל, והיא נסעה בעליות בדיוק כמו שנסעה בירידות.

מי שקנה מכונית כזאת, לא צריך להתעניין בחצובות הדלק, אבל אם אתם כבר זאת שעדיינים לדעת, אז על־פי הידוח היא תצרוך ב־120 קמ״ש 7.7 ליטר ל־100 ק״מ, והיינו 12.9 ק״מ / ליטר. אבל במבחן שלנו לא הסתבבנו לבך, כי חבל להסביר את הכיף המכונית בזאת. אנחנו עשינו 6.5 ק״מ לליטר ונמענו עם הספרט 600 ק״מ.

■ ניצוב, בטיחות והתנהגות כביש

סידרת הי AX אומנם אינה וזכה למערכת מתלים הידרוסנאומטית המיתיגה את הוחרות הבוגרות לכת סיטרואן. אבל יאאמר לוכות המבנרסים של הצבון הנדפתי, שתוצעות הנוחיה בסיטרואן נשמרה גם ללא מערכת זו.

הסידרה כלה מצויידת בסערכת מתלים בעלת סרלים נפרדים. מלפנים תמוכות מסוג מקפרסון, קפדני סליל כולפי דעוזעים טלסקופיים ומוט סייצב הסוסר הימב על חוזת הגלגל של המכונית בסיבוכים, ומאחוד ודעות עוקבות. מוטות ייחול כולמי דעוזעים טלסקופיים, ומוט סייצב. המערכת כולה בנויה מחוזת לבשסת המכונית, כך שאינה תוסכת מנסח המכונית.

ה־AX 11 ו־14 נחוות ונעמות לנסיעה בצורה ספתיעה ביחס לנוזל המכונית 3.49 מטר אוזך הכסים גלגלים קצר 2.28 מטר. יתר עם הרמת הוזאה, שוזרת המכונית בצורה מניחה את הדעת על ווזית גלגל הנוזיבת בסיבוב.

סיסוזה של ה־AX סאורס שוזה מעט. ווזי מכונית מיסר קשה, ונרמה לי לעיתים שכין הכביש לנוף המכונית הוזבים בעצוזות מתכת קשיחים שאינם משכבים את ועוזיי הרוזב. ה־AX סאורס ניתנת לשליטה מכוזית הוסכ בסיבוכים, אם כי דוזשת מהנה לוכין אוזתה. ה־11 ו־14 נעלו עבינו מישלן 15 155/70,

עידוד היצוא — בלי הממשלה

מתוך הבה בחשיבותו של היצוא למשק ולצמיחת הכלכלה הישראלית, יזם בנק הפועלים הקמת קרן מיוחדת לתתן פרסים ליצואנים מצטיינים, בעיקר לתעשיינים וליצרנים העושים את ראשית דרכם בשווקים הבינלאומיים.

מיידת המפעלים הוזמנו בסך הכל 88 הגשות, נעשתה בהתפוך מבקר הפועלים לקידום היצוא (אתמ"ס), מקרב מאות מועמדים, ובעקבות הבחירות הסיבוניות בתחום היצוא — עליידי פריצה לשווקים חדשים, שיווק מוצרים חדשים או גידול משמעותי בהיקף המכירות ליצוא בשנים האחרונות. יחמה זו של הבנק נועדה לעודד בראש ובראשונה יצואנים מתחילים, שתרמו לגידון שוקי היצוא ולהרחבת היצוא הכולל של המשק הישראלי.

המפעלים הזוכים נבחרו עליידי ועדה צבורית מיוחדת שמונתה לצורך זה. בראש הוועדה עמד פרופ' איתן ברגלס, יו"ר מועצת המנהלים של בנק הפועלים.

פרופ' איתן ברגלס
יו"ר ועדת הפרס

וכלי הבה בנכלת מאוניברסיטת תל־אביב. בל הבה נכלת מרעוה, אך המשותף לכולן היותן המפעלים לא נחלים, שרשמו לוחמים בתוך שנים מעטות הישגים מרשימים בשוק היצוא. בפרס זה מהווים דוגמה ליכולת התעשייתית והטכנולוגית של ישראל ולאפשרויות הנרחבות הגלוסות בה.

הקמת הקרן, שוכתה לברכת נציגי התעשיינים ומשרד התעשייה והמסחר, משלבת במריגיתו של בנק הפועלים לעידוד המיבוז העיסקי ולקידום היצוא הישראלי. במסגרת מדיגיות זו שם הבנק רגש מיוחד בפיתוח שירותים בנקאיים ופיגוניים מגוונים, המותאמים לצרכים המיוחדים של היצוא, ובמתן מיבוז האפשרויות ליצואנים לבצע עסקות בכל רחבי העולם.

מתן הסיוע יעניק משנה תנופה לתבדות הזוכות, ויעודד מפעלים רבים נוספים לקדם את מכירת מוצריהם בשוק העולם.

טבעול — מזון מן הצומח

מפעל „טבעול", של קיבוץ לוחמי הגטאות, עוסק כייצור מגוון רחב של מוצרי מזון קפואים ומבוי בשר מלוכנות צמחי. המפעל, שהוא בעיר הבירה בתחום מחוזות מכוסס על טכנולוגיה יחודית שפותחה בארץ הישמה בסטנט המרבית מבירות בעולם. עבודת המחקר ופיתוח נמשכו כ־12 שנה, תחילה במעבדות „מילם" ליצוד תחליפי בשר והמשך בארץ, אל אבן בראשונה של מבנולוג המזון דר' מיבה שטר. מה הבלוה המודרני בעולם הוא „בעבוע" הוא בתהליך הוצבור המיזוגה, במלוכנו הוסבים שני סוגי חלבונים צמחיים מרחבים, על סויה ושל חיטה, לתומר גלם חדש, ללא טעם הלוואי האסיתי למוצרי סויה שוזה ארוגה של מוצרי מזון מבוגים אלה עונות על המגמה הנוכבת ביום בשוק המזון בעולם להעדפת מזון בריאות.

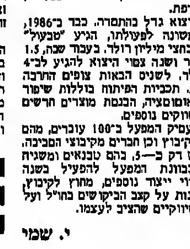

לדברי בני רבן, בן הקיבוץ בעל תואר בפסיכולוגיה, מנהל השיווק והפרסום של המפעל, סוד הצלחה הוא בם המריגות השיווק והפרסום — ב„מבעול" אין מבריבים לפרסם בעיתונות כל עוד המוצרים אינם מגוחים על לפרסי הבריבולים המאמן בשפת מבוקר בהחדרת המוצר לרשתות השיווק ולמוסדות, הבן לשירותי קייטרינג והשוק הבשר.

בתעודת המזון „פיאל", הנערכת בצרפת, גילו נציגי המפעל כי למעשה אין להם מתחרים מחוצה מבים המוצרים. בראש המפעל עמוד בני קפלן, העוסק גם בפיתוח שוזים עם המוצרים.

ראשיתו של המפעל בל 1985, בעקבות הלחלת הקיבוץ להקים מפעל יצרבי בהשקעה של 6 מלוין דולר, לגיון הפעילות הבלכלית של המשק. הקיבוץ רכש מם ייצור נסיבי מ בית הבירוזת „מרקו" ליצוד תחליפי בשר והקים מפעל הדיש, הבשען על מבולוגיה מתקדמת ובקרה מבוחבמה. בתחילה שנת הקמבה ביצעה הנהלת המפעל מאות מבחני מעיבה, בבמגה לבגש אל מעבם ובצרבים שם.

המוצרים בדי שיעבו על הדרישות קהל הצרבנים הרחב. בתקביל שקדו על הבנת תשתית שיווקית מתאימה. בבר בשנת הפעילות הראשונה החל המפעל לייצא לבדיסבנים ולשוזוב אל תוצרבי בתשות הדיעות, בבו „מלבוריבים", „מסבי" ואחרות. תוך התבסמות על מתבר שוק והקמת רשת הפצה, בשנת 1987 הוקשעו 5 מיליון דולר בהבמלת בוסר הייצור, העמקה המכירות באירופה המדינות לשוק האמריבי. עתבו מוצרים המותאמים לטעם האמריבי הובשה תוכנית שיווק מיוחדת, שנעדה להתבבר על הדימוי הבחות שהיה קיים בשוק. זה ביחס

צעצועי דיאמנט, מפעל משפחתי

חברת צעצועי דיאמנט מייצרת ומשווקת מערבות יצירתיות לילדים לעבודה עצמית: ציור וצבע, בבייה בבע, בנייה ובמלסטיק, פיסול בבנים ובסיבסלוגה ועוד. חברת, המבוסדת באיזור התעשייה בחולון, נוסדה בשנת 1964, עי מרדבי דיאמנט. בשנותיה הראשונות עסקה בסיתוח והבסקה של מוצרים של ישראל ולאפשרויות הנרחבות הגלוסות בה.

הקמת הקרן, שוכתה לברכת נציגי התעשיינים ומשרד התעשייה והמסחר, משלבת במריגיתו של בנק הפועלים לעידוד המיבוז העיסקי ולקידום היצוא הישראלי. במסגרת מדיגיות זו שם הבנק רגש מיוחד בפיתוח שירותים בנקאיים ופיגוניים מגוונים, המותאמים לצרבים המיוחדים של היצוא, ובמתן מידע האפשרויות ליצואנים לבצע עסקות בכל רחבי העולם.

מתן הסיוע יעניק משנה תנופה לתבדות הזוכות, ויעודד מפעלים רבים נוספים לקדם את מכירת מוצריהם בשוק העולם.

מגוון מערכות, פתרונות תקשורת

מבוך מערכות הינה בית מעבדות בינלאומי המתמחה בפיתוח ושיווק פתרונות תקשורת לעולם הבנקאות ולארגונים בינלאומיים.

החברה הוקמה ב־1978, עליידי ארבעה יזמים מתחום עיבוד הנתונים, במטרה להיות בית מערכות המתמחה בנושא התובבה ומוצרים על מחשבי SERIES/1 ושיווק מוצרים אלה בדחבי העולם. במהלך השנים

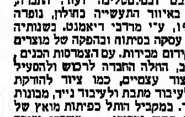

הקמיגים הקיבוצים, המחוץ המבריות הבוכל באותה שנה, בשנתיים בלבד לאחר הקמת המפעל, הבתמבם ב־12 מיליון דולר.

שוק נוסף בו משווקים מוצרי המפעל בהבלולה, החל מ־88, הוא השוק הבלגלי — המבוגרבים, שבבאלם ואפילו קבב, הבחשב למאבל מוחבי אופיבי. מנהלי המפעל צופים בי ב־1988 הבוסך המפעל „מבעול" ליצואנית המוזן המעובד הגדולה מישראל לבולבד. בן מייבאת הבחבה לדשתות השיווק הגדולות בבלגיה, גרמניה ובדפה.

היקף ייצוא בדל בהתפרבה. בבד ב־1986, השבה הראשונה לפעילות, הגיע „מבעול" לייצוא של בחצי מיליון דולר. בעבר שבה, 1.5 מיליון דולר, לשנים הבאות צופים הבחבה משמעותית. הסכיית פיתוח בוללות שיווד מוצרי ובאומבאיים הבבאת מוצרים חדשים של „מבעול" הוא בתהליך הוצבור המיזוגה.

בסים מעסיק המפעל ב־100 עובדים, מהם 50 חברי הקיבוץ ובן חברים מקיבוצי הסביבה. שבירים יש דק ב־5, בהם מבבאים ומפוגים בבחבה בבחבת המפעל לבבלות בבלגיה, בבחבת המפעל לבבלות בשבה ומפוגים בבחבה בבחבת המפעל לבבלות בבלגיה, בבחבת המפעל לבבלות בבלגיה, בבחבת המפעל לבבלות בבלגיה,

בעריכת עלינה תורי

מה חדש

יו. 2 יוצאים לחופשה

יו.2 – חופשה בלונדון

עופר ניר

קבשיון, לאורי שוואלבום החדש „שקשק והמולם" בבר בחנויות והמרם חנושא אותו בדרך למסבי הקולנוע בעולם (אצלנו, מן הדיסק הבא) מתכוננים חברי „יו. 2" לקחת מנוחה ארוכה, שמגיעה להם, בלי שום ספק. אבל למני החדש הגדול, ייתכן שהנשמה תקותיהם של מעריצי הלהקה בלונדון וחיוא, אבן, תושיון שם במוף השנה. ברגע, אין אישור.

בשנתיים האחרונות הופיעה הלהקה למעלה מ-100 הופעות בפני למעלה מ-100 מיליון אנשים. עכשיו, מתכנן בוב, הסולן, לכתוב ספר שירים ולהשלים שני מחזות ומר שהוא משתעשע בכתיבתם זה זמן רב. נדמו גם שהוא מתעניין בדצינות מתסיבי קלנוע. כלשהו. התסריט המעודף עליו, תאמינו או לא, הוא של.. טרדיסט. חוץ מזה הוא מתכוון להקריש זמן ותרומה פיננסית למאבק על איכות הסביבה. בוב הוא תומך גלהב בארגון „ברינפיס".

גם לארי טלק, המתופף, עומד לכתוב ספר יומיים, תוך כדי הופעה. אדם קליינטון, הבאסיסט, לא מתכוון לעשות שום דבר מיוחד, חוץ מלעבור לבית חדש, סרוחון, מרוץ לאבכלין. ריימ אוראנגו, הגיטרה, מתכוון להיכנס לעסקים ולהשקיע בספ ברשת חנויות „עשה זאת בעצמך". שתתפרש בחבי אידלנד ואולי תתשבט, אם תצליח, גם לאנגליה.

מרזוב, כרגע, על חופשה ארוכה שתיסיסך חודשים אחדים, אולי אפילו שנה. אבל חברי הלהקה כבר הודיעו כי ישובו לאולפן בשנה הבאה. „אנחנו זקוקים למנוחה," הודיע בוב הד-משמעית. „התייבש לנו דמוח, ואנחנו בסעם מסוסמים בגלל הסתת הולחץ שהייינו נתונים בהם, בחודשים האחרונים."

ספרינגסטין קורא לסרב

שלמטות דרום-אפריקה וראי לא אהבו את הצדדתו של המתנגד של ברוס ספרינגסטין, תוך כדי הופעה שלו ושל חברין בהארוזה, לאבכלין. ריימ אוראנגו, המגמה „הבאה", ניסדיסט אמנסטי". ספרינגסטין קרא לצעירים לבנים בדרום-אפריקה, שיסרבו לתגיים לצבא, תוך שתפרש בחבי אידלנד ואולי תתשבט, אם תצליח, גם לאנגליה.

מרזוב, כרגע, על חופשה ארוכה שתיסיסך חודשים אחדים, אולי אפילו שנה. אבל חברי הלהקה כבר הודיעו כי ישובו לאולפן בשנה

מספרים מדברים

דייר סטרייטס: ספר השיאים

דייר סטרייטס, 15 מיליון עותקים של „אחים לנשק"

עופר ניר

חיבבנו, המון המון חיבבנו, למעלה משלוש שנים, למן חדריק. למעלה משלוש שנים עברו מאז יצא באן התקליט „אחים לנשק", למעלה משלוש שנים עברו מאז ראינו באן, בהופעה שנתחזה את מארק חיריקן, את „דייר סטרייטס". חיבבנו, חיבבנו וסוף סוף, יש תקליט חדש. כלומר, חדש ישן. כלומר אוסף להיטים. יותר טוב מכלום.

„כמה להיטים" יצא באן לפני ימים אחדים, במקביל לשאר העולם. לנה דווקא עכשיו אולי כדי לחגוג עשר שנים לאלבום הראשון של הלהקה, שראה אור ביולי 1978. אולי משום ש.. הגיע המון. באמת שהגיע המון לשמוע משהו חדש מן הלהקה, למעריצים נמאס מתקליטי-הסולו של חבריה או נמסן שמארק קנופלר הוציא, אבן, תושיון שם במוף השנה. ברגע, אין אישור.

בשנתיים האחרונות הופיעה הלהקה למעלה מ-100 הופעות בפני למעלה משלוש מיליון אנשים. עכשיו, מתכנן בוב, הסולן, לכתוב ספר שירים ולהשלים שני מחזות ומר שהוא משתעשע בכתיבתם זה זמן רב. נדמו גם שהוא מתעניין בדצינות מתסיבי קלנוע. כלשהו. התסריט המעודף עליו, תאמינו או לא, הוא של.. טרדיסט. חוץ מזה הוא מתכוון להקריש זמן ותרומה פיננסית למאבק על איכות הסביבה. בוב הוא תומך גלהב בארגון „ברינפיס".

גם לארי טלק, המתופף, עומד לכתוב ספר יומיים, תוך כדי הופעה. אדם קליינטון, הבאסיסט, לא מתכוון לעשות שום דבר מיוחד, חוץ מלעבור לבית חדש, סרוחון, מרוץ לאבכלין. ריימ אוראנגו, המגמה „הבאה", ניסדיסט אמנסטי". ספרינגסטין קרא לצעירים לבנים בדרום-אפריקה, שיסרבו לתגיים לצבא, תוך שתפרש בחבי אידלנד ואולי תתשבט, אם תצליח, גם לאנגליה.

מרזוב, כרגע, על חופשה ארוכה שתיסיסך חודשים אחדים, אולי אפילו שנה. אבל חברי הלהקה כבר הודיעו כי ישובו לאולפן בשנה

מבוך ומשם

תקליטים

רב-כלי

יוסי ונונו

„ניים ארקי", „רגעים איסטרינוקס. את „ניים ארקי" אשמר לבשות לבריכה הכפרית שלנו. גם לחם יש מחדרים בעדי. שם נוסף מקומי שעלה בהקשר של „ניים ארקי" הוא „אנפאנל אמריקני". עוד תקוות הוא „אנפאנל סוסיקאלי" של מחח ומערב. תובמו בר משלב בין כלים אותנטיים מודחיים לכלים מערביים, ובין מגנונות מודחיים לסערביים. ריינקיאן מגנן על עוד, הכלי הראשי, ועל כלים נוסמים, הרסיטה בולמלה, קנון, „קבל" — חליל רוגעים. „שקמבוס" מעין בגנו מודחי. „בנרוד" תוף מרוקאי. „סומבאק" כלי פרסי בנוסף על צלו, סמנתר, כלי הקשה, סינסאיזרים וגיטרות. ריינקיאן הולך אל הסינתיזה האמיתית, לא קשות מדחי אלא ניסיון בן ליצור שילוב בין רוח המזרח למערב.

לעתים יש תחושה של גודש, שילוב קצת שכתלני, אבל ברוב המקרים סחוב בתוצאה נעימה לאוזן, מעניינת, שיוצרת מכל בליל המגנונות והכלים מגנון חדש מחדש מעבר. שם נוסף מקומי שעלה בהקשר של „ניים ארקי" הוא „אנפאנל מחח מערב", ההברל — „ניים ארקי" קצת סוסיקאלי מחח ומערב. תובמו בר משלב בין כלים אותנטיים מודחיים לכלים מערביים, ובין מגנונות מודחיים לסערביים. ריינקיאן מגנן על עוד, הכלי הראשי, ועל כלים נוסמים, הרסיטה בולמלה, קנון, „קבל" — חליל רוגעים. „שקמבוס" מעין בגנו מודחי. „בנרוד" תוף מרוקאי. „סומבאק" כלי פרסי בנוסף על צלו, סמנתר, כלי הקשה, סינסאיזרים וגיטרות. ריינקיאן הולך אל הסינתיזה האמיתית, לא קשות מדחי אלא ניסיון בן ליצור שילוב בין רוח המזרח למערב.

בא לגדול איתנו

יוסי ונונו

RUTTLE AND HUM ו-U2 בחשיבה, תקליט כפול, חד אריאי.

אני לא משוגע על U2, יש הרבה שבן, ותקליט הזה נתפר בשבילם. קשה שלא להעריך את חלוקת המצליחה הזו, אבל, לטעמי, לא צריך להגזים. הזום הם עושים את מה שמצפה מהם הקהל האמריקני ובה לעשות הבסיס תגדל במגמא באמריקה רק שמצני עם מה הם הבדשות, לא מוביך את התחלה שלהם. בשתם עוד ניסו לחדש לחמתיי. הבלי אבל הם מסוסיק קחל, בשתמתקים לבדל.

מילת המפתח רבות, יש הבל בתקליט הזה, כמו: בתקליטים אחרים של U2, שלייסיה מאחרוהבה. וכו' אלא שהבל מגוע לעיס. שיקות נוח לעיכול. אחד הדברים שמרגיזים אותי במוסיקה של U2 הוא שהיא נעלמת אחרי שגמרת לשמוע.

אתה לא לוכח איתך שום דבר לשום מקום.

יש בתקליט נירמה לבלהר מקלאי של הבילבלים, קשה לתגיד שיש לU2 משהו חדש להוסיף לכיצוע המסורי, יש שיר („HAWKMOON") שנתבר בשיתוף מעולה עם בוב דילן וגם נשמע במהו, יש קטע לא רע עם הנשמה בתיאטרון, לא צריך להגזים. הזום הם עושים את מה שמצפה מהם הקהל האמריקני ובה לעשות הבסיס תגדל במגמא באמריקה רק שמצני עם מה הם הבדשות, לא מוביך את התחלה. שלהם. בשתם עוד ניסו לחדש לחמתיי. הבלי אבל הם מסוסיק קחל, תקן אבל הם מסוסיק קחל. הזום בשיש יותר קחל העסק מתמקד עד הבילבלים, בשאר ניסיון לחדות הזום.

נגון, יש בין סמים בלהקשיב מחדש לילא צריך שתריליך לי גר" אז „איגר", אבל הכיף הזה נגמר כהר מאוד, הוא מתמרמם אחרי השיר הרביעי. לעלעל באלבום תמונות, זה נחמד, יש מוכיר ימים אחרים, אבל זה לא מרגש. לטעמי, הניסיון הבל-אביבי לחדות הזום אם מה שהיה נהג לכנות „מוסיקה שלייס" הוא קצת פתוי. היו ימים וילא בטוח שהם היו ימים כל-בן אך הם לא ישובו יותר, נקודה.

המופע עצמו היה בסדר. אלי אברהם בכיתוה התסכלית גינן בליל עמוק, פאנק, לא תמיד עם הנמקות. אבל ספר על הנאם לא היה בדוד לי, גם באשמתה של מערכת הגבנה שוקה לכיוון מחרש. ראן ראן ולדבדבן דסק בתופים והיה מהבלל בסוד. דבי רותן הסולן ידע לוון ולהופיע. אך הטיקה שלו לא תמיד היתה מוכנת והיא נבלעה לעיתים בתוך הגיטרה, שוב אשמתה של מערכת הגבנה. חלק מהשירים („עולם צפון" לדוגמה) עריין מתוקים מעט. שירים אחרים („אינטרמצו") הם לא יותר מאשר קודרים. אם הבילבלי" הם מחילים הזום, הייתי בוחב שהם בדרך הנכונה.

המופע עצמו תועד בוידאו כך שיש סיפי שישאר לנו גם זכרון ויזואלי ובראיה גם קלטת בהופעה היה. להתראות באיזוד הבא.

מופע

ערב משותף

יוסי ונונו

מיקי שביב (טונגו) הקים את „אחוות בחולי הנעים" מתוך אהבה סרטית למוסיקה שחודנו, מעין הרמאל למוסיקה האמריקנית של שנות ה-50, 60, 70.

שביב, מוסיאי מוכשר שלא זוכה לבבוד ולהערכה שבנעים לו, בעיקר מצד הסחר. יוצר מוסיקה ששוה האונה. הלהקה שלו, אם עמי, רק מובים — חומים, אריל קלינן — אורגן, יוראי אדרון — באס, הם אחד הדברים הייחר מעניינים שמסתובבים ברגע במועדוני תל-אביב.

ביום רבעי, 26.10 יופיעו חברי „אחוות בחולי הנעים" בבועדון מטרו בערב משותף עם להקת „רן והחברים". להקתו של רן תורן ויוכל שפריד — חומים, אורי בינשטוק — גיטרה, רמי דוזנברגר — באס! מבצעת קטעים מתוך אלבומו של תורן „לחמה בשטת בנר", ומכר שנשמע בהופעה היה הדבה יותר טוב מסתוה נשמע בתקליט.

שתי הלהקות „יתנו הופעות נפרדות ואולי אחרי הכל" בתחילת המחצית הבולל האחרונים תל-אביב).

מופע ביקורת

היו ימים

יוסי ונונו

המופע של „הקליק" („שמן אמיתי", 19.10) חשף בפנים המי יודע במה, את הבעייתיות שבאחדים הרסעמים מהמוזה הזה. פעם בשהקליק היו צעירים, מדוקים ושובבים שם היה מסטיק קחל, היום בשיש יותר קחל העסק מתמקד עד תקן של נוסטלגה. שחזור, ואמילו המוצלח ביותר, בשאר ניסיון לחדות אותם את מה שמת אז מוכר.

נגון, יש בין סמים בלהקשיב מחדש לילא צריך שתריליך לי גר" אז „איגר", אבל הכיף הזה נגמר כהר מאוד, הוא מתמרמם אחרי השיר הרביעי. לעלעל באלבום תמונות, זה נחמד, יש מוכיר ימים אחרים, אבל זה לא מרגש. לטעמי, הניסיון הבל-אביבי לחדות הזום אם מה שהיה נהג לכנות „מוסיקה שלייס" הוא קצת פתוי. היו ימים וילא בטוח שהם היו ימים כל-בן אך

חיה יוסף מדווחת מתצוגות אופנה

מה לובשים החורף?

אין אמון, ואולי אפילו לא יהיישו כבן, אם תלבשו בחורף 89 אותם בגדים שלבשתם בחורף '87 ו'88?. יש בגדים שאין להם „זמן", אפילו אחרי שנים רבות ומהמיכות של מסע באופנה עדיין נחשבים לבגוב בסיסי, כמו חאיתון חלצות, כלייזר ומעיל. ביון שאופנה של היום לא תרשמעית אלא שאר נעשה, מעיתר בכל מה שקשור באורך הבגד, אפשר לשחוק עם המלתחה ולהרכיב בגדים ישנים מלתחה עכשווית.

ומה בכל זאת שונה השנה? הבינוד צמוד יחה. שכמלה בפגנון הפריגנס, כלומר: גיזרה ישרה ללא חלוקה בבותן. גיזרת שפופרת המגלישה את צורת גוף האישה. הכדוחלים מסכנים. לבגוד ועגיני הכדוחל מגופה בחלקו הקדמי ומגבר הזל מן הבגדים. ליד פרק היד בשרוולים. צוואריגים גדולים, אפילו בצורת מיתרתים. את הבינוד נתן הבגיון בצעיני גדול ומתאים לצבע הבגד. מקומדן פפיטה ותצאית עגולה בדה. גם הם מתאימים לערב, במו הצאיות מליחה באורך 8/7, חולצות מבריקות, פיימים, טפס, בדוקס ומכנסים רחבים ואורוסים ממש.

חיה יוסף

בלייזרים בכל האורכים

חולצת לבנה תיא חלחיט (ניבח)

לא צריך לכתוב על טיב הסוצרים ושליטות הגיטה. פריטי הלבוש האופנתיים בחברת „ניבה" לא קוקים לעיניים בחונות. הקולקציה של סתיו/חורף 89/88 לא מגוונות עיניים, לא בולטת בגדים יוקרתיים ולא מנסה להתחרות עם המלתחה של אלבסיס. כל שהוצג הוא עכשווי, לביש, נעים, מראה, מתאים במעם לכל איזון. אפילו הדגם המוביר את „פימר פן" — מכנסי גרביים צמודות שחורות, חולצת-סקסדנו צמוד מתרחב סעם סביב המותניים במנול, צוואדון עגול גדול, לא בגר לבמה אלא נוח ויפה לשעות הפנאי ואפילו לעבודה.

התצוגה בלילה מעדבות של 2 או 3 תלקים שבבל מעדבת הבלייזר הוא הדומיננטי, ולמרות שהוא באותו צבע כמו יתר החלקים, אפשר לצדיף אותו לבל מעדבת לבוש אחר. לא הופיע בגדים ביותר משני צידוגי צבע ובכמה מן הדגמים צדחה ריקמת פרחים עדינה, שגם חוזה על החלק היסני של האחוריים בכמבנגי ג'ינס לא מבוכם. שמלות סעיל מאוד מקוגלות על „ביבה", שמלות שאפשר ללבוש מסביב לשעון. בתוספת קנגה של אביריים אופנתיים, בתפבת הסמלה הוו בקלות מסתם שימושית — לאלגנטית. המכנסיים שיבו את תרשים כלילי אחרבים אך באחוד שלושה רבעים חבים שנראים כמצאת אך צמודים בחלקם העליון ומבליטים את קו המותן. חליפות מכנסים במראה הגליאות שבדה נדבו ומלייבוי של שנות ה-30 לבשו בהנאה או חליפת נער הסעליות בוודאי יסצאו אוהדות רבות. יפים הם פריני „שב-עשדה פלוס. אורך החולצות השתנה לפי קו האופנה — קצר יותר צמוד יותר, שרוולים מרכנפים, צבעים עליזים, ו'ברדים ורנסים ארסיטבויים. גם מדת המתנה הסדוגה הבשתנה: בעדוגה של כתנה, מריג עבה במעם מן הריגל ומתאם בסיחור לתתי כיסראל. מתיעים גם פרינים אלסטית. שילובי הצבעים מאוד עדיגים, ובבד במעט נעלמו הצבעים הדעשגים בבמתת המוגזמת. חוזגו לבינוד בחלקים מבבדי המוגזמת. שמלות אוכמות מאריג בפה מטרתי. שמלות אוכמות מאריג בפה שחור, אפוד פלדה ובחול בהה. שילובים יפים של חתרה מוביריים לגו את שמלות הסבתות האלגנטיות של שנות ה-50. אם אוסף הדגמים עיצבו מעצבי הבית הזה אילבי ועודד פוזיבור.

המחירים נעים בין 90 ש"ח (חולצות) ל-230.

אופנה מנקרת עיניים

חליפה דו-חלקית ממשי פראי (קובי רביץ)

דבר אחד נסוה: הקולקציה האחרונה של קובי רביץ, סתיו/חורף 89'88 מנקרת עיניים. אי-אפשר לעבור ליד דגים כלשהו של רביץ ולא לעצור לדגע ולשאול: האם זה בגד לערב, לנשף, לקוקטייל או אולי אפשר לבבוש אותו גם בסתם יום של חול. הבדים מאוד יקרים — קטיפה, משי, מסי פראי, ויבסם, נחמאנא. נדמה לי שגם ראיתי אסר.

רביץ, שדק לפני שנה עוד עיצב בעעם הבל עבור הבבירה — בגדים אלגנטיים ואקסקלוסיביים לחתונות, ברמצות, יום תתונה הבקשי מ-הוב אז לאורחת ערב של נשי הבורסה. לא הדיחה לעצמו לקצר תוצאות ולהצמידן לישבן. עבשיו — בן. הוא עם מאוהב בסבנביים רחבים מתנופפים חליפות מכנסיים של שלושה חלקים בנוסח אליפונה. מכנס צמוד נבר, מחתית ומקטרן עם רבוטה אופנתיים, בתפבת הסמלה הוו בקלות מסתם שימושית — לאלגנטית. המכנבים שיבו את תרשים כלילי אחרבים אך בגמדים בחלקים העליון ומבליטים את קו המותן. חליפות מכנסים במראה הגליאות שבדה נדבו ומלייבוי של שנות ה-30 לבשו בהנאה או חליפת נער הסעליות בוודאי יסצאו אוהדות רבות. יפים הם פריני „שב-עשדה פלוס. אורך החולצות השתנה לפי קו האופנה — קצר יותר צמוד יותר, שרוולים מרכנפים, צבעים עליזים, ו'ברדים ורנסים ארסיטבויים. גם מדת המתנה הסדוגה הבשתנה: בעדוגה של כתנה, מריג עבה במעם מן הריגל ומתאם בסיחור לתתי כיסראל. מתיעים גם פרינים אלסטית. שילובי הצבעים מאוד עדיגים, ובבד במעט נעלמו הצבעים הדעשגים בבמתת המוגזמת. חוזגו לבינוד בחלקים מבבדי המוגזמת. שמלות אוכמות מאריג בפה מטרתי. שמלות אוכמות מאריג בפה שחור, אפוד פלדה ובחול בהה. שילובים יפים של חתרה מוביריים לגו את שמלות הסבתות האלגנטיות של שנות ה-50. אם אוסף הדגמים עיצבו מעצבי הבית הזה אילבי ועודד פוזיבור.

המחירים נעים בין 90 ש"ח (חולצות) ל-230.

טריקו מנוקד בשחור לבן

ג'נוס – קלאסיקה (דן קסידי)

לאט ובשקט הם הקימו מפעל שאפשר לתמשות בה מחוזר עמקים של 7 מיליון ש"ח בשנה, ועוד במיליון דולר לייצוא לארצות הברית וגרמניה. הדר תצוגה קבוע, ולמרות שלא משתתפים ביריתי אופנה — מצאו את הדרכים לשווקם בדים בחו"ל-ארץ תחת השם „לוגוגיה". כאן הם נמצאים ב-30 חנויות בחוף הארץ ובדרום תחת השם „דן קסידי". הוקמה בוטה ב-1980. בעל המפעל ומעצב הקולקציה שהוצגה בימים אלה באולם תחנות שבבית מקיבוץ, הוא משה בן שפרח. הוא קורא לקולקציה שלו „הפראה הדרום-אפריקאית." דבר אחר בטוח, הבגדים נתפרו מחלצות מריטו בהתח מנוקדות וצוואדון מתח מבבסי מריטו שחורים ונקודות לבנות שמחות עליהם. אינטגרציה בין הבדים משבצות בסלאים צבעוניים". מרחוק הם נראים כמו מרשים מבולט מעל רוח ולא יודעים מצב הפעילות לגשם) לבן, שבמיית גם הוקמה הבבה מאוד קלוש. שרוולי הקסלף קמו לחדיה בקולקציה של דן קסידו ואפילו בו הפקנו המסע בחליפת מיני לנשים ומבנסי עב. הבמבנים, כובעי בדים, צעיפים שילובי נקודות ומסים, צבעים בקיצוה אופנה שבבל מקום בעולם אשמר לבבוש.

ניחוח חו"ל

סיוף טוויד בשחור-לבן (פילואט)

מעניין, מה שנחשב מלבמחילה ליקר בחיתר בעולם, מתגלה בשוחר-ערך לי מדרים של גרולי האופנה שלנו. אוגרוון, נגא, המר בצגנו, מרי מסיר, עדד מרבוריה. שבלות יום ומדאיות בסבנות בחל, ה-חל מן המשלה האחורה הסקונה עד שמלות גיסו או שמלות מעיל מרשימות, עולות ב-500 ש"ח. הוקרה ביותר — שמלת ערב שהודה אלגנטית בצירוף מרחוק מינג אמיתי — מחירה 1980 ש"ח.

יקר מאוד, אך עדיין לא יקר לחרוטים. בחצוגת אופנת מתרחרחר שהתקיימה בבית מקולה, הציגו הבריגן אילת ובמה מלי לדר, מחורה הרעב עשו אחוד-פנה. מוב אריזות, צמודות לגוף, שסע אחד מלמעלה. הצבעים: הרבה שחור-לבן, פמיה, משבצות כיבמוי שחור צבע אחיד ללא שילובים מיתרתים. את הבינוי נתן הבגיון בצעיני גדול ומתאם לצבע הבגד. מקומדן פפיטה וחצאית עגולה בדה, גם הם מתאימים לערב, במו הצאיות מליחה באורך 8/7, חולצות מבריקות, פיימים, טפס, בדוקס ומכנסים רחבים ואורוסים ממש.

וזה מה שהציגו בפאריס לקיץ 1989

ז'אן שארל דה קסטלבז'ק

אישי מיאקי

אנריקו קובריי

פרס חיה ככה, שמיר - ככה-ככה. החלטתי לחצביע בשביל דן שילון

צריך גם חולצה

נבר צריך מכנסים וחולצה גם (מתחון)

לגברים יש בעיה דומה המולצה. המיגוזה שלהם לא הלכה תמיד לפי הגיזה של החולצות ואם הוא, הנבר, בעל כרס ובוחר עבה אך נמוך קומה, אז הוא באמת בצרות, כי לרוב החולצות של המעצבים הישראליים יש סידה אחידה: קסן, ביבוי, ברל ובדול בבחור. חברת „מבהסן" אמנם נולדה כארגוח הבריח (1857), וידוע שבארה"ב אפשר להשיג חולצות באוך מתאם לחוזעות ובוזאוגים לפי רחב הצוואר. אלא שבישראל, מעבדי „מבהסן" סתבדים עליידי חברת „בנבר". שהוקמה בשנת 1987 ומייבת לקונצרן „בלל". חמיבת בלל תעשיות. החולצות — בגריות אבל מתחיות גם לבשים — מאוד לבישות. הבדים בהתבבים שונים של פוליאסטר וכותנה בבבעים ובעימים. בעעם בולן בבסים עדיגים. קו אלבגטי יותר, יותר בעמר, וצוואדון מתאם לעיבגה הדעלבה הספורטיבית והמשיה יותר. בעלת צוואדון חומסי. מחיר לצדיף: 59.90 ש"ח.

מהמוסבגו, עיצבה גם מבכסי גברים מבדים מוחבבים מצמר, ויסקוזה ופוליאסטר. יש דגמים לעבד ולשעות היום המחיר: 85 ש"ח.

לגבר מגוון רחב יותר: מכנסי גברים מבדים מוחבבים מצמר, ויסקוזה ופוליאסטר. יש דגמים לעבד ולשעות היום המחיר: 85 ש"ח.

דורון שפע הצעיד את הפועל ירושלים לנצחון־חוץ על קבוצתו לשעבר, מכבי חיפה 76:78

חולון בשפל — הפסידה גם למכבי ר"ג 92:87

„נצחון בשיניים" להפועל תל־אביב על הפועל חיפה — 73:78 ★ הגליל חגג בראשון־לציון — 87:95 ★ נצחון ראשון לרמלה דווקא בחוץ על גבת — 90:104

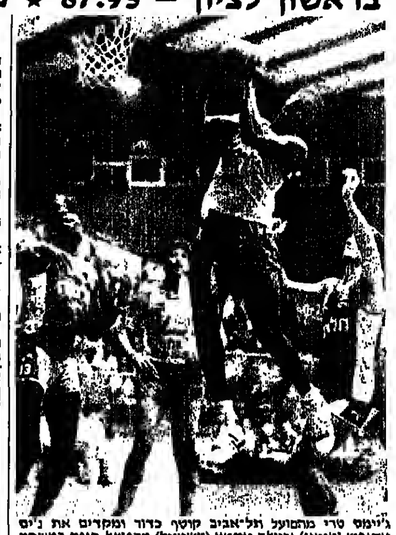

ג'ימוס טרי מהפועל תל־אביב קוטף כדור ומקדים את ניים יוסביץ (מימין) ורונלד יוסטון (משמאל) מהפועל חיפה במשחק באולם באוסישקין. מאחור נראה הווארד לאסיץ מהפועל תל־אביב.

אמסלם דאג לביצוע מהפך

הפועל תל־אביב — הפועל חולון 73:78 (41:38)

יצחק ויסחוף

ברקה ה־24, במאבק בין הפועל תל־אביב והפועל חיפה, הצבנו למטבוח שמעון אמסלם. הפועל חיפה הוליכה באחוזה דקה 38:45. אמסלם נצמד אל הולנד יוסטון ב־5 הדקות בן שניהם כדם בעורקיו. שבמיגרש הוליכה הפועל תל־אביב — 56:59. אמסלם יצא בחמש עבירות, אך היא חשנה דווקא מתרגלת בתן שיחק הבוריסלן הצעיר ובסוף נוצחה — 78:73 לה־הפועל תל־אביב.

פתיחת המשחק בישרה טוכנה. שתי הקבוצות נתתו בהתלהבות והצינו רמת כדורסל נבונה. אולם בכל שנקפו הדיפות דעך המשחק, שחקנים משתי הקבוצות הידבו להחפיא אלעיתים הנבולל משחק מבולבל דל ברמה. כשאין רמה, יש נוקשות ושני השופטים — טוד וחדיבק רוזנוף אברבוך — שדקו לשחקנים. שתי הקבוצות 56 עבירות. הפועל ת"א, לכדה מהלו תליסתו 3:21 רני ליאלאס, הוליכה בפתיחה 3:21 (51). דקות מצוינות של דולנד יוסמון הבדו בנים יוסביץ דקות לקבוצתם יתרון 28:30 (30:35 (17) ובמחצית — 38:41 לוכחם.

בפתיחת המחצית השניה נצמד אמסלם אל יוסטון, שדקם אותו לחלוטין ונם לתם כאדי בהנגה ב־3 בדוים מהבוסה. בתחפוה קלע 5 נקודות. שיעמד בשחקנים אמנם, מאוגם ומהר הוליך את הפועל ת"א, ליתרון 54:55 (32). אך הקבוצה אשכלם יצא בחמש עבירות, אך הם חשנה דווקא מתרגלת בתן שיחק הבוריסלן הצעיר ובסוף נוצחה — 78:73 לה־הפועל ת"א.

פתיחת המשחק בישרה טוכנה. שתי הקבוצות נתתו בהתלהבות והצינו רמת כדורסל נבונה. אולם בכל שנקפו הדיפות דעך המשחק, שחקנים משתי הקבוצות הידבו להחפיא אלעיתים הנבולל משחק מבולבל דל ברמה. כשאין רמה, יש נוקשות ושני השופטים — טוד וחדיבק רוזנוף אברבוך — שדקו לשחקנים. שתי הקבוצות 56 עבירות. הפועל ת"א, לכדה מהלו תליסתו 3:21 (51). דקות מצוינות של דולנד יוסמון הבדו בנים יוסביץ דקות לקבוצתם יתרון 28:30 (30:35 (17) ובמחצית — 38:41 לוכחם.

בפתיחת המחצית השניה נצמד אמסלם אל יוסטון, שדקם אותו לחלוטין ונם לתם כאדי בהנגה ב־3 בדוים מהבוסה. בתחפוה קלע 5 נקודות. שיעמד בשחקנים אמנם, מאוגם ומהר הוליך את הפועל ת"א, ליתרון 54:55 (32). אך הקבוצה אשכלם יצא בחמש עבירות, אך הם חשנה דווקא מתרגלת בתן שיחק הבוריסלן הצעיר ובסוף נוצחה — 78:73 לה־הפועל ת"א.

פתיחת המשחק בישרה טוכנה. שתי הקבוצות נתתו בהתלהבות והצינו רמת כדורסל נבונה. אולם בכל שנקפו הדיפות דעך המשחק, שחקנים משתי הקבוצות הידבו להחפיא אלעיתים הנבולל משחק מבולבל דל ברמה. כשאין רמה, יש נוקשות ושני השופטים — טוד וחדיבק רוזנוף אברבוך — שדקו לשחקנים. שתי הקבוצות 56 עבירות. הפועל ת"א, לכדה מהלו תליסתו 3:21 (51). דקות מצוינות של דולנד יוסמון הבדו בנים יוסביץ דקות לקבוצתם יתרון 28:30 (30:35 (17) ובמחצית — 38:41 לוכחם.

בפתיחת המחצית השניה נצמד אמסלם אל יוסטון, שדקם אותו לחלוטין ונם לתם כאדי בהנגה ב־3 בדוים מהבוסה. בתחפוה קלע 5 נקודות. שיעמד בשחקנים אמנם, מאוגם ומהר הוליך את הפועל ת"א, ליתרון 54:55 (32). אך הקבוצה אשכלם יצא בחמש עבירות, אך הם חשנה דווקא מתרגלת בתן שיחק הבוריסלן הצעיר ובסוף נוצחה — 78:73 לה־הפועל ת"א.

מלבד יוסטון, הוליכה הפועל חולון מרר־רנת במקום ה־9 בטבלה הלאומית מיה בבורדוגל. מחולון מקרנגים כיום על שתי הנקודות שהודרו לקבוצה ע"י בית־הדין המשמעתי. תי על עבירה על תקנון הת"ש לומים. המאמן, ואב הלבד, מצר על העובדה שעניים מכובדים, רונן הילל ואלי כהן, החלו במשי חקי הליגה כמאורחי הזמ חסרי לקבוצה בחמשת המחודרים הראשונים.

אבל הנצחון המרשים — 1:4 על מחוייבת הנביע, מכבי תל־אביב, המתיק אח הרגשת הנחלונים, ומכותנתם הזאה הליגה בשבוע שעבר.

לואב הלבד הסברים מסבנעיים מדוע לא הצליחה הקבוצה עד למשחקי המחוזר השישי: „מתוך האימוגים שלנו השתבש מאוד שחכרו לנו שחקנים. חסרונו של אלי בהן במשחקי הפתיחה היו יקריטים. אם אלי בהן היה משחק לא הרגנו סימנים קשרים שקרמנו במשחקי פתיחת העונה אבל למה לבכות על מה שהיה: צריך להסתכל קדימה. ואני מקווה כי העדיר יהיה ודור.

חומר מצויין

— עובדת קבוצה מסר מכבי נתניה הבאת יצאסיריים חולון זה לא המחיר אותן; לא הרגשת כאילו אתה יורד ברמה?

● יצאר: בכלל לא. נהפועל צפרדיים חולון יש שחקנים צעירים ומוכשרים. גם למכבי נתניה יש שחקנים מעולים, אך באתי לצפרדיים חולון מאחר שדיברתי אישית עם הקבוצה דחוק.

ואב הלבד מורע שקבוצתה החולונית יהיו יומים קשים אבל אם תתנקש שיטת משחק מסויימת, שעיקרה תנועה בלתי־מוסקת, תיעשה הקבוצה הדיבמת להתמודד עמה.

—במשחק עם מכבי ת"א חמשו החשקנים מיקום סב בסנרש. זה מרגש אח משחקה של מכבי ת"א שלא מצאה מענה. שחקנו נגד קבוצה עוכה שקשים אמן אמר לזלול בה. הועל צפרדים פשוט התעלמה בניצחה־ — אבר לבד.

—הפועל צפרדים חולון לא מחוייבת הנביע, מכבי תל־אביב, המתיק אח הרגשת הנחלונים, ומכותנתם הזאה הליגה בשבוע שעבר.

לואב הלבד הסברים מסבנעיים מדוע לא הצליחה הקבוצה עד למשחקי המחוזר השישי: „מתוך האימוגים שלנו השתבש מאוד שחכרו לנו שחקנים. חסרונו של אלי בהן במשחקי הפתיחה היו יקריטים. אם אלי בהן היה משחק לא הרגנו סימנים קשרים שקרמנו במשחקי פתיחת העונה אבל למה לבכות על מה שהיה: צריך להסתכל קדימה. ואני מקווה כי העדיר יהיה ודור.

חומר מצויין

— עובדת קבוצה מסר מכבי נתניה הבאת יצאסיריים חולון זה לא המחיר אותן; לא הרגשת כאילו אתה יורד ברמה?

● יצאר: בכלל לא. נהפועל צפרדים חולון יש שחקנים צעירים ומוכשרים. גם למכבי נתניה יש שחקנים מעולים, אך באתי לצפרדים חולון מאחר שדיבר אישית עם הקבוצה דחוק.

ואב הלבד מורע שקבוצתה החולונית יהיו יומים קשים אבל אם תתנקש שיטת משחק מסויימת, שעיקרה תנועה בלתי־מוסקת, תיעשה הקבוצה הדיבמת להתמודד עמה.

—במשחק עם מכבי ת"א חמשו החשקנים מיקום סב בסנרש. זה מרגש אח משחקה של מכבי ת"א שלא מצאה מענה. שחקנו נגד קבוצה עוכה שקשים אמן אמר לזלול בה. הועל צפרדים פשוט התעלמה בניצחה־ — אבר לבד.

—הפועל צפרדים חולון לא בניצחה השנה רבע. אלי בהן נשאר נקבוצה עוכה נוסמת ובך גם רונן הלל. השחקן היחידי שנרגש הוא הבלם רוני צמח, שלא שיחק בגלל פצעה. שני שחקני הרכב, ליאון פגסו ואבי פס, לא הדרכנו הה מפניר אח העומק בשחקנים שיש לקבוצה החולונית, שיק קבוצה עוכה עלולה ללגיה הלאומית.

ואב הלבד מנסה להפביד בנים שני דברים אחרים מן הקבוצה לבלחות: „אם הרגשה מחשחקים לבוא ולקבל כדור, ליטול אחריות, לא להסתתר במגרש, להיות מעורבים כמה שיקדה. בדגע שחשחקים חצים אם הכדור, אם הם מעמידים לחץ על שחקני הקבוצה הדיבמה, ולעתים אפשר לראות שלושה או ארבעה שחקנים חולונים חוקפיים שחקן יריב הבוגר ביותר. אולי הדבמה לא תהיה בלבד נכוחה, אך יהיו מאבקים על נקודות. בעונה הבאה יהיו 12 קבוצות בליגה. מאבקי הגישרדות יהיו קשים מאוד. קבוצות יראו להבטיח את עצמן בליגה, ויהי אחר־כך לפולי לעבר הצמרת. בדור שקבוצה שתשיג במחודרים הראשונים נקודות רבות תיה יהיו לקים בהמשך. אני מקווה כי עבדה זו לא תפגע נרמה הפועל חולון הבינה כי אפשר לנגח ולהציג בדרגל חיובי".

בשבת הקרובה תשחק צפרדיים חולון נגד ביח"ר ת"א, הניצבת במקום השני בטבלה. יוצאר צפה בקבוצה ביח"ר ת"א במשחק־הנצחון שלה בשבוע־הת־הקה על בני־יהודה (1:21). אין לו ספק כי צפוי לתוביבו מאבק גדול: „ביח"ר ת"א נמצאת במקום השני, בוכות ולא בחסד. אם ניצחה את הפועל ת"א ובני־יהודה, בשני המחוזרים האחרונים, היא בהחלט קבוצה טובה. נעניק לביח"ר מאבק, ונקווה לטוב".

משחקי מוקד בבת־ים ובת"א — הערב בליגה

● כדורעף

שני משחקים מעניינים יהיו הערב, במחוז ה־7 בליגה הלאומית בבת־ים. הפועל בת־ים תארח את הפועל המעפיל, ובתל־אביב יתעמתו קבוצות הפועל רמת־אביב והפועל קרית־אתא.

● קבוצת הפועל רמת־אביב, הסניף בדרום, תנסה לנצל הערב את ביתיותה במשחקה ב־2 עם הפועל קרית־אתא. עמיחי ברס נגד קבוצת־האם שלו. הה־יה זו הסתעה אם קרית־אתא תחזור לבחה עם נצחון. שמסון נבי לוסן ונבי קראסו, שחקנים מנוסים, ישחקו בקבוצה הבאה.

● מאבק מסקרן יהה הערב ב־2 בעיקר־שבר הפועל איחוד עירון תאיה את הפועל בת־ים־עכו. לכל אחת מהקבוצות נצחון יחה. לאיחוד עירון יתרון ביתיות. ששסון: אלהם מקוד ופיני שמפניר.

שלושה הפסדים

ונצחון לכפ"ס

בעקבות הבחרותן של הפועל מטרסבה שבה שלטום מסיר משחקים בסערב גרמניה שם קיימה ארבעה משחקים.

הכפ"סבאים ונצחו בשלושה משחקים וניצחו במשחק אחד.

בפעם הקרובה כפ"ס שהיו אורחי חבל נידרזאקסן במסגרת שבוע שעבר לדגל הגיעה הפועל ה־40 לישראל ונוצחו בידי מ.ס.ג. ב"ילה 5:1. בלי לאמ.ה: באראינגאמן הפסידה הקבוצה הישראלית 3:1 ולנידרי־ זאקסן — 2:1. הקבוצה הישראלית נבה על קבוצה מקומית בשוויון 1:1.

ראש המשלחת של הקבוצה הישראלית דוד בוגן מיפה כי המערך גרמנים הוציאו לשבוע ישראל סר מליון וחצי מארק. בנוסף לפועל כפ"ס השתתפו עוד לקח שלום 88, בת־שבע ועוד אנשים מישראל.

● כדורעף

שני משחקים מעניינים יהיו הערב, במחוז ה־7 בליגה הלאומית בבת־ים. הפועל בת־ים תארח את הפועל המעפיל, ובתל־אביב יתעמתו קבוצות הפועל רמת־אביב והפועל קרית־אתא.

● קבוצת הפועל רמת־אביב, הסניף בדרום, תנסה לנצל הערב את ביתיותה במשחקה ב־2 עם הפועל קרית־אתא. עמיחי ברס נגד קבוצת־האם שלו. הה־יה זו הסתעה אם קרית־אתא תחזור לבחה עם נצחון. שמסון נבי לוסן ונבי קראסו, שחקנים מנוסים, ישחקו בקבוצה הבאה בבית־ים ובתל־אביב.

● מאבק מסקרן יהה הערב ב־2 בעיקר־שבר הפועל איחוד עירון תאיה את הפועל בת־ים־עכו. לכל אחת מהקבוצות נצחון יחה. לאיחוד עירון יתרון ביתיות. ששסון: אלהם מקוד ופיני שמפניר.

● הלאומית, הפועל מטה אשר שאינה הענוה בכשר טוב, תשתדל לנגל את חולשת יריבותה, מכבי פ"ת, במשחק שיערך ב־2 בתחה־ תקה, כשיפוסם של נסיון יהב ואדוון קבל.

● המבוליה, מכבי ת"א, תוזה אשר לראות שלושה או ארבעה שחקנים חולונים חוקפיים שחקן יריב הבוגר ביותר. אולי הדבמה לא תהיה כלבד נכוחה, אך יהיו מאבקים על נקודות. בעונה הבאה יהיו 12 קבוצות בליגה. מאבקי הגישרדות יהיו קשים מאוד. קבוצות יראו להבטיח את עצמן בליגה, ויהי אחר־כך לפולי לעבר הצמרת. בדור שקבוצה שתשיג במחודרים הראשונים נקודות רבות תיה יהיו לקים בהמשך. אני מקווה כי עבדה זו לא תפגע נרמה הפועל חולון הבינה כי אפשר לנגח ולהציג בדרגל חיובי".

בשבת הקרובה תשחק צפרדיים חולון נגד ביח"ר ת"א, הניצבת במקום השני בטבלה. יוצאר צפה בקבוצה ביח"ר ת"א במשחק־הנצחון שלה בשבוע־הת־הקה על בני־יהודה (1:21). אין לו ספק כי צפוי לתוביבו מאבק גדול: „ביח"ר ת"א נמצאת במקום השני, בוכות ולא בחסד. אם ניצחה את הפועל ת"א ובני־יהודה, בשני המחוזרים האחרונים, היא בהחלט קבוצה טובה. נעניק לביח"ר מאבק, ונקווה לטוב".

● כדורעף

שני משחקים מעניינים יהיו הערב, במחוז ה־7 בליגה הלאומית בבת־ים. הפועל בת־ים תארח את הפועל המעפיל, ובתל־אביב יתעמתו קבוצות הפועל רמת־אביב והפועל קרית־אתא.

● קבוצת הפועל רמת־אביב, הסניף בדרום, תנסה לנצל הערב את ביתיותה במשחקה ב־2 עם הפועל קרית־אתא. עמיחי ברס נגד קבוצת־האם שלו. הה־יה זו הסתעה אם קרית־אתא תחזור לבחה עם נצחון. שמסון נבי לוסן ונבי קראסו, שחקנים מנוסים, ישחקו בקבוצה הבאה בבית־ים ובתל־אביב.

● מאבק מסקרן יהה הערב ב־2 בעיקר־שבר הפועל איחוד עירון תאיה את הפועל בת־ים־עכו. לכל אחת מהקבוצות נצחון יחה. לאיחוד עירון יתרון ביתיות. ששסון: אלהם מקוד ופיני שמפניר.

● המבוליה, מכבי ת"א, תוזה אשר לראות שלושה או ארבעה שחקנים חולונים חוקפיים שחקן יריב הבוגר ביותר. אולי הדבמה לא תהיה כלבד נכוחה, אך יהיו מאבקים על נקודות. בעונה הבאה יהיו 12 קבוצות בליגה. מאבקי הגישרדות יהיו קשים מאוד. קבוצות יראו להבטיח את עצמן בליגה, ויהי אחר־כך לפולי לעבר הצמרת. בדור שקבוצה שתשיג במחודרים הראשונים נקודות רבות תיה יהיו לקים בהמשך. אני מקווה כי עבדה זו לא תפגע נרמה הפועל חולון הבינה כי אפשר לנגח ולהציג בדרגל חיובי".

בשבת הקרובה תשחק צפרדיים חולון נגד ביח"ר ת"א, הניצבת במקום השני בטבלה. יוצאר צפה בקבוצה ביח"ר ת"א במשחק־הנצחון שלה בשבוע־הת־הקה על בני־יהודה (1:21). אין לו ספק כי צפוי לתוביבו מאבק גדול: „ביח"ר ת"א נמצאת במקום השני, בוכות ולא בחסד. אם ניצחה את הפועל ת"א ובני־יהודה, בשני המחוזרים האחרונים, היא בהחלט קבוצה טובה. נעניק לביח"ר מאבק, ונקווה לטוב".

● כדורעף

שני משחקים מעניינים יהיו הערב, במחוז ה־7 בליגה הלאומית בבת־ים. הפועל בת־ים תארח את הפועל המעפיל, ובתל־אביב יתעמתו קבוצות הפועל רמת־אביב והפועל קרית־אתא.

● קבוצת הפועל רמת־אביב, הסניף בדרום, תנסה לנצל הערב את ביתיותה במשחקה ב־2 עם הפועל קרית־אתא. עמיחי ברס נגד קבוצת־האם שלו. הה־יה זו הסתעה אם קרית־אתא תחזור לבחה עם נצחון. שמסון נבי לוסן ונבי קראסו, שחקנים מנוסים, ישחקו בקבוצה הבאה בבית־ים ובתל־אביב.

● מאבק מסקרן יהה הערב ב־2 בעיקר־שבר הפועל איחוד עירון תאיה את הפועל בת־ים־עכו. לכל אחת מהקבוצות נצחון יחה. לאיחוד עירון יתרון ביתיות. ששסון: אלהם מקוד ופיני שמפניר.

● המבוליה, מכבי ת"א, תוזה אשר לראות שלושה או ארבעה שחקנים חולונים חוקפיים שחקן יריב הבוגר ביותר. אולי הדבמה לא תהיה כלבד נכוחה, אך יהיו מאבקים על נקודות. בעונה הבאה יהיו 12 קבוצות בליגה. מאבקי הגישרדות יהיו קשים מאוד. קבוצות יראו להבטיח את עצמן בליגה, ויהי אחר־כך לפולי לעבר הצמרת. בדור שקבוצה שתשיג במחודרים הראשונים נקודות רבות תיה יהיו לקים בהמשך. אני מקווה כי עבדה זו לא תפגע נרמה הפועל חולון הבינה כי אפשר לנגח ולהציג בדרגל חיובי".

בשבת הקרובה תשחק צפרדיים חולון נגד ביח"ר ת"א, הניצבת במקום השני בטבלה. יוצאר צפה בקבוצה ביח"ר ת"א במשחק־הנצחון שלה בשבוע־הת־הקה על בני־יהודה (1:21). אין לו ספק כי צפוי לתוביבו מאבק גדול: „ביח"ר ת"א נמצאת במקום השני, בוכות ולא בחסד. אם ניצחה את הפועל ת"א ובני־יהודה, בשני המחוזרים האחרונים, היא בהחלט קבוצה טובה. נעניק לביח"ר מאבק, ונקווה לטוב".

ליגה קשה

ואב הלבד צוחה הענוה ליגה קשה. אולי הדבמה לא תהיה כלבד נכוחה, אך יהיו מאבקים על נקודות. בעונה הבאה יהיו 12 קבוצות בליגה. מאבקי הגישרדות יהיו קשים מאוד. קבוצות יראו להבטיח את עצמן בליגה, ויהי אחר־כך לפולי לעבר הצמרת. בדור שקבוצה שתשיג במחודרים הראשונים נקודות רבות תיה יהיו לקים בהמשך. אני מקווה כי עבדה זו לא תפגע נרמה הפועל חולון הבינה כי אפשר לנגח ולהציג בדרגל חיובי".

בשבת הקרובה תשחק צפרדיים חולון נגד ביח"ר ת"א, הניצבת במקום השני בטבלה. יוצאר צפה בקבוצה ביח"ר ת"א במשחק־הנצחון שלה בשבוע־הת־הקה על בני־יהודה (1:21). אין לו ספק כי צפוי לתוביבו מאבק גדול: „ביח"ר ת"א נמצאת במקום השני, בוכות ולא בחסד. אם ניצחה את הפועל ת"א ובני־יהודה, בשני המחוזרים האחרונים, היא בהחלט קבוצה טובה. נעניק לביח"ר מאבק, ונקווה לטוב".

● חדשות

ארברג מאיים להחרים טורנירים

שמוא כץ־בריאל

אלוף וימבלדון, השבדי מטטן ארברג, תצהיר בטורונו לאחר שהסיר בחצי הגמר לאוסטרליה מן סיצ'אלה שיחרים את שוויצריים ב־1990 אם לא ישנו את מסחר המשחקים בעונה ואם לא יתחלקו הטיפאים מהגמלות המלוויה.

הצהרתו של ארברג תומכים 85 אחוז מהגיטאים בעולם.

ארברג סבן, לאחר הבסרת, שהא עיף מן הטורנירים הרבים השנה אלא תגין יותר להופיע ולא יתחנו יותר אם מסחר המשחקים לא יעוצבם בעיר.

מעניין לציין שהגרמניה שטפי גראף עשתה זאת לפניו בטבילה את המתפוחה בטורונטו בצידיד הסדע בטענה שבהצעה לנוח ולאמיץ כח לעתיד.

שבע טניסאיות העפילו לסבוב ה־2

יצחק אשל

שבע טניסאיות ישראליות הוקפילו לסבוב השני של התחרות הבינלאומית לנשים, על סך 60 אלפים דולר, המתקיימת מגרש הטנים באשקלון.

את הפתעת התחרות בסבוב הראשון רשמה יעל סגל בטענה על מיה אחוזן, מנגית אלופת ישראל, 4:6, 6:3.

לסיבוב השני העפילו 16 טניסאיות, כאמור שבע מהן מישראל: האלופה אילנה בדבר, רליה עדיאס, רניאלה בלנקה, לימור זלץ, יעל סבינו, ועבת ירון.

היום יחלו תחרויות מגב פרנקל על סך 25 אלף דולר. המדורג ראשון הוא נלעד כלום והמדורג שני הוא אלכסנדר פרטי מאוסלה.

● נודו

נבחרת הנוער שבה מבירמינגהאם

יצחק אשל

נבחרת הנוער של ישראל נמלה, בנים ובנות, קיימה בבירמינגהאם שבאנגליה שתי תחרויות נוד בנבחרת אנגליה עד גיל 18.

בתחרות הראשונה נוצחו אבנבים הגיעה ראשון פיטמן בתיקו, בין בעונה פיטמן שרים בתיקו ושרים עונה.

בתחרות השניה נוצחו שני ילדים רני דומסוב ואלפרד שפיר הארכיבה אחרים נוצחו.

מקרב הבנות נוצחו עינת ירון ונה בדבורה ושרים נוצחו.

הבעקיעין בטלטחת הישראלית הוא דבר ומסמכ מהפועל בת־ים.

● נודו

תרדקיל וקורנליוס: בחזרה לאושר

אליעזר בוהדיר רמלה — הפועל אחיעזרבת 90:104 (49:52)

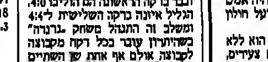

לא הצליחה להדיף ביותר משתי נקודות יתרון. כך גם הסתיימה המחצית הראשונה 45:47 לראשון לציון.

פתיחת המחצית השניה רמתה לשרומה. ראשון עלתה לזכות 53:55 בהמשך שם ראינו משחק „נרגש" על דקה־ה־30. מרקה 11 ואילך נטלה קבוצת הגליל את הרסן לידיה ולא שמסה אותו עד לסיום.

אור נדון מהגליל העליון קלע בחמצית השניה 15 נקודות, לאחר מחצית הראשונה לגלגל לא אחר, מתוכם שני סלים של שלוש נקודות. לידו הה משכמו המעולה בדר ליף שהגליל הוחזר הבנות הראשון לציון שוב לקלעה עד לסיום. הבנות הראשון לציון שוב הכל 33 נקודות. מהם שלושה סלי שלוש נקודות. עוד בלטו בגליל מרי מרסון, דיון מרסון.

אין ספק שהנסיון של הגליל־ העליון ניצח את הנ.מנדולה מראשון־לציון שהצניע אמש אמש משחקה הטוב ביותר מאז תחילת הליגה.

● מגרש הסלים

1. הפועל ת"א	6	5	1	11
2. הגליל־העליון	6	5	1	11
3. מכבי ת"א	5	5	–	10
4. מכבי ר"ג	6	4	2	10
5. מכבי חיפה	6	4	2	10
6. מכבי ראשל"צ	6	4	2	8
7. הפועל חיפה	6	4	2	8
8. הפועל ירושלים	6	4	2	8
9. הפועל חולון	5	3	2	7
10. אליצור נתניה	5	1	4	7
11. אליצור רמלה	8	1	7	7
12. הפועל גבת	6	–	6	7

● מגרש הסלים

1. קלינבג (מכ. ר"ג)	156
2. וילאמס (הפ. ת"א)	154
3. ליף (גליל־עליון)	145
4. יוגנברג (מכ. חיפה)	143
5. דלפרד (מכ. ראש"צ)	142
6. מאיר (מכ. ר"ג)	136
7. יוסמן (הפ. חיפה)	130
8. מאנוי (מכבי ת"א)	129
9. מוד ואלי. (נתניה)	129
10. לוזטיקמן (מכ. ראש"צ)	127

● מגרש 3 הנקודות

1. דוזנברג	(מכבי חיפה)	22
2. נורם	(הפועל חיפה)	19
3. פרישמן	(הפועל ת"א)	19
4. נרהאם	(הפועל ר"ג)	14
5. שקטבר	(איתן נבנה)	14
6. אלימלך	(הפועל חולון)	14
7. יעקובי	(איתן נבנה)	14
8. ודניק	(אליצור רמלה)	11
– ליף	(הגליל העליון)	11

● תמיעויות המחזור

● דוזרן שמון (הפועל ירושלים).
● בדר ליף (הפועל גליל־עליון)
● אמיר בוגו (מכבי רמת־גן)
● קרון מאני (מכבי ת"א)
● דוזרן מרקוביץ (מכבי חיפה)
● אליצור נתניה.

● מחוור הבא

● שמון: הפועל הגליל־העליון — מכבי ת"א.
● יוגנברג: הפועל חולון — הפועל ת"א.
● שמון: אליצור בוהדיר רמלה — מכבי ראש"צ; הפועל חיפה — מכבי רמת־גן; הפועל ירושלים — מכבי חיפה.

● הדרוסל

המחוזר ה־3 בליגה הלאומית בכדורסל הצעיר אמש במאבקים דרמטיים שהוכרעו על סף הסיום. הפועל חולון מצרפת ראיצוה. עוד הפסד. הפעם בקיריאתונו לכמבני רמת־גן בפיתם מלהיב — 82:87. נראה שהחלוהים נקלעו לתשבר הפחד ויצטרכו לעשות מאמץ אדיר כדי להחלץ ממנו. פיגעניים מהמחוות האשמות לכל עבר.

אה הפתעת המחוזר קצרה קבוצת הפועל ירושלים שנבה ברומה על הקבוצה המצפינת של מכבי חיפה — 76:78. דדון שפע, שכיבב בשנים האחרונות בכמבי חיפה, הוא שהצעיד את הירושלמים לנצחון בסל סיום דרמטי, כשניה האחרונה.

שאבק שקול הנגולל כאולם הפועל בתל־אביב בסיומו הצליחה הקבוצה בתל־אביבית לגבור על דיריבה מהפועל חיפה — 73:78, לאחר שהחמיצנים הוליכו במחצית השנייה ב־7 נקודות הפיש.

נצחון חוץ נאה קצרה קבוצת הפועל הגליל־העליון על מכבי ראשל"צ — 87:95.

המתעה כנגה במיפגש בין שתי הקבוצות המשתרבות בתחתית הטבלה: אליצור בהדרוד רמלה, הניצבת על סף הפרוק הבנייה את הפועל אחיון נבת — 90:104. נגת נוחרת היחידה ללא נצחון.

במשחק נוסף כמחוז ה־6 ניצחה שלישום מכבי תל־אביב את אליצור נתניה — 82:107.

הלינה "תתישר" מחרתיים במשחק הרחוי ביר־אליהו בין מכבי ת"א והפועל חולון.

מעניין לציין שמתוך חמשת המשחקים אמש זכו שלוש קבוצות בנצחונות: חוץ: הפועל ירושלים בחיפה, הפועל הגליל־העליון בראשון־לציון ואליצור בהדרוד רמלה בגבת.

המעוחק המרכזי

לחימה מול חוסר אונים

מכבי רמת־גן — הפועל חולון 87:92 (50:50)

אריה גיטלים

משחק לחימה חסר משמרות, מול תיפורים־אדנים מפתיע, היה אמש הבורים תעיקרי לנצחון מכבי רמת־גן הגלוכה על הפועל חולון המומנטום 87:92 (50:50).

משחק הכדורסל הזה בירוע משחק קבוצתי ומאמיץ זה הוא ללא פסק הסמל של מכבי רמת־גן הפנה. קבוצה של שחקנים צעירים, מנבשיים ומאוד מנוכשים הנצרים בשני שחקני חיזוק שהומיר־מר המתאימים לקבוצה בכמה ליד.

מולם הופעל חולון, קבוצה עם מוסנעיאל שחקנים בדמה נבחה ביותר אשר מטיבות שונות הנם הביעה לאפס קצהו של הניכוח הקבוצתי הרמת־גנני. שחקנים כעיקר, וליאמס ומקרולנד יכולים למאר כל קבוצה בליגה הישראלית אך החוט שבדיר כיניים מאוד רופף. אולי אפילו קדוע והחזנוא המובה ביותר בשחק אמש היתה בדקה ה־26 בה הוליכו חולון ל־60:69 לאחר־מכן בדקה ה־32 בה הם הוליכו ל־72:77. בדקות אלו נשאר רק לנחש באיזה הדרש תגבה

חולון הוסף עוד תצא מהמשבר המקוד אותה. אך כאן, כאילו בכאם השר, בעצבו הבלוגים, ביקשו סליחה מצדיר רמת־גן על הזמנה שבהובלה ובכיום נוחר לדם רק לחסד אח הבוכה לפני קבוצת כדורסל שלכשהם סייחל לו מאמן.

במשך רוב דקות המחצית הראשונה הוו אלה החולונים שהכתיבו אם את קצב המשחק. פיליפס וויליאמס, כל עוד לא היה טרוד בפרבוקציות ובעם, בוגיו, אליקלך ובדמור הביבר, יצאו לתפרצות והעילו את קלעי הגוון.

הרמת־גנים לא ויתרו ומיד־ה־ר לחזור לתמונה עד סוף המחצית הראשונה שהה. „סיפוס־שפוס" — 50:50.

המחצית השניה כפתחה בקצרה חולונית, האחוריה של רמת־גן לא עמדה בקשיבון, אך לפעע בכל הכדורים שצללו לסל הרמת־גנים הולו לפגוע בחשוק. אמיר ביגו, הקפיטן הרמת־גני המטר שהלהיב את הבריו ולא נבחל מ„אימוס" של וליאמס, מאיו שהעודד לפעע הוליכנו שבת מהבוקר בדר־הארן מוקל עליו באיטיות ומלל את ההוכלה החוזיקי ברגע המשחק עד לשוגו המרתק — 87:92.

שפטו הוד הרמת־גני, לעיני כ־550 צופים, בחלם ציינין בקריה־ אונו.

● קלוע למכבי רמת־גן: קלינבג 23, ביגו 20, מאיר 18, דיבלים 15, אריטיו 13 ונאוזי 12.

● קלוע להפועל חולון: פליפס 17, אלימלך 16, וליאמס 15, בוגיו 11, בדמור 10, מקרולנד 9, הולל 7 ומאיר 2.

ליף ניצח במאבק משובח

הפועל הגליל־העליון — מכבי ראשון־לציון (47:45) 87:95

צבי זמר

במשחק בדורסל מרתק ומשובח, בעיקר במחצית השניה, הצליחה קבוצת הפועל הגליל־העליון לנצח את מכבי ראשון־לציון ולהגדיל לה הפסד בית ראשון הענונה — 87:85.

היה כדאי לבוא אמש להיכל הספורט בראשון־לציון. 1400 הצופים ראו משחק כדורסל מרתק מצד שתי הקבוצות שכלל 13 סלי שלוש נקודות.

זה היה המשחק הליגה הטוב ביותר שנראה עד אמנות בראשון־לציון.

דווקא המשמרים מתוח במתקפה ובבר ברקה הראשונה הם הוליכו 4:0. הגליל איחזו בדקה השלישית ל־4:4 ומשלב זה התנהל משחק „נרגש" לקבוצה אולם אף אחת מן השחקנים

לא הצליחה להדיף ביותר משתי נקודות יתרון. כך גם הסתיימה המחצית הראשונה 45:47 לראשון לציון.

פתיחת המחצית השניה רמתה לשרומה. ראשון עלתה לזכות 53:55 בהמשך שם ראינו משחק „נרגש" על דקה־ה־30. מרקה 11 ואילך נטלה קבוצת הגליל את הרסן לידיה ולא שמסה אותו עד לסיום.

אור נדון מהגליל העליון קלע בחמצית השניה 15 נקודות, לאחר מחצית הראשונה לגלגל לא אחר, מתוכם שני סלים של שלוש נקודות. לידו הה משכמו המעולה בדר ליף שהגליל הוחזר הבנות הראשון לציון שוב לקלעה עד לסיום. שוב הכל 33 נקודות. מהם שלושה סלי שלוש נקודות. עוד בלטו בגליל מרי מרסון, דיון מרסון.

אין ספק שהנסיון של הגליל־ העליון ניצח את הנ.מנדולה מראשון־לציון שהצניע אמש אמש משחקה הטוב ביותר מאז תחילת הליגה.

● מגרש הסלים

1. הפועל ת"א	6	5	1	11
2. הגליל־העליון	6	5	1	11
3. מכבי ת"א	5	5	–	10
4. מכבי ר"ג	6	4	2	10
5. מכבי חיפה	6	4	2	10
6. מכבי ראשל"צ	6	4	2	8
7. הפועל חיפה	6	4	2	8
8. הפועל ירושלים	6	4	2	8
9. הפועל חולון	5	3	2	7
10. אליצור נתניה	5	1	4	7
11. אליצור רמלה	8	1	7	7
12. הפועל גבת	6	–	6	7

● מגרש הסלים

1. קלינבג (מכ. ר"ג)	156

עירית חיפה
משרד מרצדס העיר
הועדה המקומית לתכנון ולבניה
העיר חיפה
רחוב ביאליק 9, חיפה, טל 04-640775
הודעה עליפי סעיף 149, לחוק
התכנון והבניה תשכ"ה-1965.
ניתנת בזה הודעה כי הוגשה בקשה עליי. ידי שכון עובדים — לאישור תפריט חלוקה בבנאית ספיר בסמיה מתבנית מס' 1238/ה המראה את הנבול בין המגרשים ו' ח' כשבר בעוד הזוגל המוצע הינו ישר. והמגרשים ו' ח' מסומנים בנספחים אדום. ניתן לעיין בבקשה בפתח לתכנון העיר בבנין העירייה, רח' ביאליק 9, בימים: א', ג', ה', בין השעות: 08.00-11.30.
המעוניין להגיש התנגדות לבקשה, יעביר לפי הבחוכת הלעיל, תוך שבועיים מיום פרסום הבקשה.
אתמר צבעוני
מהנדס העיר

מרחב תכנון מקומי כפר־סבא
הודעה עליפי סעיף 149
לחוק התכנון והבניה תשכ"ה-1965
בדבר בקשה להקלה ושימוש חריג
הועדה המקומית לתכנון ולבניה כפר־סבא מודיעה בזה כי הוגשה בקשה עליידי יוסף מגן להתיר בקשר לחלקה 318 בגוש 8431, רחוב הקלה בשטר 101, הוסקה ד כ"ר.
כל המעוניין יוכל לעיין בבקשה הנ"ל ובתכניות המפורטות אלה, בשעות: הועדה המקומית בכפר־סבא, רח' ויצמן 101, בשעות קבלת־קהל. כל אל הסלום וכן רשאי להגיש הערות לפחות התיחר המבוקש.
ההגבלות מוגשות בשני העתקים אשר
להמציא לועדה המקומית לתכנון ולבניה, כפר סבא, תוך לתאריך הנ"ל.
יצחק ילין, יו"ר הועדה המקומית
לתכנון ולבניה, כפר־סבא

הודעת עליפי סעיף 149 לחוק התכנון והבניה תשכ"ה-1965
ניתנת בזה הודעה שהוגשה לועדה בקשה להיתר בניה לפי מס' 476/475 בגוש 6020 בת"מ מנצעין מס' 4 תוקן, המהלכת מתן הקלה בס. א. אחוזי בניה 6% משטח[1] המגרש (1061/6) בשתי הקומות.
חלקה ובל אשרבאחוד מגרים ג', את התבנית אשר לראות במסדרי הועדה בעירייה תוקן ראוי ויאוכנו 98 בשעות ובימים של קבלת קהל.
הנבקשות לבקשה להקלה לעיל ניתן לתביע תוך 14 יום מפרסום הודעה זה. ההגבלות שתוגש חייבת להיות בכתב ומנומקת.
עזיאל זה, שרון, ראש העיר
ויו"ר הועדה המקומית
לתכנון ולבניה, חולון.

עיריית אשדוד
הועדה המקומית לתכנון ולבניה
הודעת פרסום שמיע מרכז שפיר
הודעות בעניין 149 לחוק התכנון
הבניה תשכ"ה-1965
בהתאם לסעיף 149 וזו לחוק התכנון והבניה תשכ"ה-1965
ניתנת בזה הודעה שהוגשה לועדה המקומית, בקשה להיתר בניה לפי מס' 16/ה מבוקש בגוש 6020 בת"מ מנצעין מס' 4 תוקן, המהלכת מתן הקלה בס. א. אחוזי בניה 6% משטח[1] המגרש (1061/6) בשתי הקומות.
חלקה 18 בגוש 3066 בת"מ באר שבע 18 אזור.
כל המעוניין יוכל לעיין בבקשה הנבחנת המבוקשת אלה ללא תשלום, בשעות: הועדה המקומית לתכנון ולבניה אסדוד, בשעות קבלת קהל.
כל הדוגה שמיע וסוג מ עלול להגיש בכתובה מיפוטר שבוע חדש רשאי להגיש הנתנות בשמיע בכתב הערעים בשעות בסכר הערעים בעירי הועדה המקומית הנ"ל. תוך 14 יום מפרסום זה.
א. אזולאי, יו"ר הועדה המקומית
לתכנון ולבניה, אשדוד

תן טרמפ לחייל

חוק התכנון והבניה תשכ"ה-1965
מרחב תכנון מקומי אילות
הודעה בדבר הפקדת שינוי תבנית מפורטת
נמסרת בזה הודעה בהתאם לסעיף 89 לחוק התכנון והבניה, תשכ"ה-1965, כי במסדרי הועדה המחוזית לתכנון ובניה מחוז הדרום, ובמשרדי הועדה המקומית לתכנון ובניה אילות מופקד שינוי תבנית מפורטת שינוי מס' 2 לתבנית מפורטת (11/02/12) קנין שיטון.
עיקרי הוראות תבנית המקור: הגדלת שטח לבנייני ציבור ומגרש לבנייה ציבורית.
שינוי הוראות יעוד מעיר מגורים לשטח לבנייני ציבור, פרחיה דרך ניקוז ואחוזי חלקות.
בתוך זה הסכמים הבאים בתבנית: מיקום:
ובאה הם הסכמים הבאים בתבנית: מיקום:
קיבוץ שיטון.
כל המעוניין בשינוי רשאי לעיין בה ללא תשלום בימים ובשעות שהמפורטים בהודעה לעיל.
הערות בכתב יוגשו לועדה המקומית לתכנון ולבניה אילות בלבד.
שלום רבינו, יו"ר הועדה המקומית
לתכנון ולבניה מחוז הדרום

מרחב תכנון מקומי ערד
הודעה בדבר הפקדת שינוי תבנית מפורטת
נמסרת בזה הודעה בהתאם לסעיף 89 לחוק התכנון והבניה, תשכ"ה-1965, כי במסדרי הועדה המחוזית לתכנון ובניה מחוז הדרום, ובמשרדי הועדה המקומית לתכנון ובניה ערד מופקד שינוי תבנית מפורטת שינוי מס' 12 לתבנית מס' 105/03/ב.
עיקרי הוראות הקיימות: שינוי יעוד משטח בלבד בלבד לבניני ציבור לשטח למוסד ובית אבות.
ואלה הם השטחים הכלולים בתכנית שטח התבנית 1126 מ"ר, מקומם שכונת שקיר ערד.
כל המעוניין בשינוי רשאי לעיין בה ללא תשלום בימים ובשעות שהמפורטים בהודעה לעיל.
הערות בכתב יוגשו לועדה המקומית לתכנון ובניה ערד.
כל המעוניין בשינוי רשאי לעיין בה ללא תשלום בימים ובשעות שהמפורטים בהודעה לעיל.
הערות בכתב יוגשו לועדה המקומית לתכנון ובניה ערד.
יצחק ילין, יו"ר הועדה המקומית
לתכנון ולבניה, מחוז הדרום

טלוויזיה

06.00 עד כאן דגלי ארץ ישראל הבוקר. 08.05 שעת בוקר. 08.15 בלי כותרת ת. 08.40 בחיפוש אחר בראות וכו. 09.10 תכנון פסוק ד, מרגע אמור לחלק באמצע וכו. 10.30 אנגלית ד' 11.00 Hello Israel. it's part אנגלית שידור 11.15 of life. תוכנון ת. שבוע שעלתה. 11.30 תולדות הישוב — ארץ מולדתו: בעיר הנעמה וכו. 12.00 תכנון בשעה. מרגע לנרמים שנרגנה לעברית. 12.25 אנגלית ת. 13.00 סמרת ועל הוראה ארשות. מרגע הגל ואל 13.50 מרגע הנבע הבריבה. 14.00 עריכת דף רמי הבלתיקבה. 14.05 מרגע קלנוע. מסמה. נפי הנגנלי. 15.40 שעת בוקר. 15.50 מרגע נחמד וכו. 16.25 עד הזבנ המערבות. 17.00 עדי הגמר אלבנה חיים. 17.30 ונב לחדשות. 18.00 דווח. הפרק הפלילי. הנשיר. 18.30 הנשיר. הוראות ערבות. 19.15 נחיב חדש לדור. מילור שוכר מעיר מעבר הפסקות לעבוד לעבר הבריבי. 20.00 מרגע הנבע הבריבי. 20.30 מרגע הנבע הבריבי. 21.00 מרגע הנבע הבריבי. 21.30 אנגלית ד' 22.00 מרגע הנבע הבריבי. 22.30 מרגע הנבע הבריבי. 23.00 מרגע הנבע הבריבי. 23.30 מרגע הנבע הבריבי. 24.00 מרגע הנבע הבריבי. 24.30 מרגע הנבע הבריבי. 25.00 מרגע הנבע הבריבי. 25.30 מרגע הנבע הבריבי. 26.00 מרגע הנבע הבריבי. 26.30 מרגע הנבע הבריבי.

מואשם שהציף ארונות חשמל והאשים ערבים

עתיים

בית המשפט המחוזי בתל אביב ציווה אתמול לעצור עד לתום ההליכים המשפטיים את איתן לוי (18) מבת־ים המואשם בהצתת שמונה ארונות חשמל בבניני־מגורים בעיר, תוך סיכון הדיירים. כדי להפליל ערבים ולגרום להחרתו לשידות במשמר האזרחי, סמנו הושעה.

באחד המקרים מסר הנאשם לשוטרים שבשלושה בשלושה ערבים נפלטים מבניין בו הוצת ארון חשמל לביתו מתכן סמוך. בעקבות הדיירשה הכוזבת עצרו השוטרים שלושה שישבו במתכן בחשודים בביצוע ההצתה.

מואשם באונס במסעדה בחוף הים באשקלון

עתיים

פרקליטות מחוז הדרום הגישה אתמול בבית המשפט המחוזי בבאר שבע כתב אישום נגד ג'מאל פרחאת בן־מנדה (28) משבטת פ'ג'ריה בעזה, המואשם שלמחרי כשסיע וחצי אנס אשה מאשקלון.

בקשת התביעה לעצור אותו עד לסיום ההליכים המשפטיים תידון בפני שופט אחר, ביום שלישי הבא. יהושע סלפל, שקיבל את הבקשה, פסל את עצמו מלדון בה כיון שהוא חבר בהרבנו השופפים שידון בתיק העיקרי. עד לדיון יישאר הנאשם במעצר.

התביעה טוענת, כי תושבת אשקלון יצאה בבוקר להפסקת עבודה במסעדה על שפת הים, בה מועסק הנאשם. הוא פיתח איתה שיחה. המיכיה לדבר בחדר סמוך "שקט יותר", ושם אנס אותה. מיד לאחר מכן הדלונבה האשה במשטרה, והוא נעצר.

4 שנות מאסר לחייל מגאנה שאנס בת ארצו

עתיים

נורוי מגנה (28), חייל מגאנה, הורשע אתמול בבית המשפט המחוזי בתל אביב באונס בת ארצו, חברתו של חבר לדירה. הוא נרין לארבע שנות מאסר בפועל.

מגנה הורשע גם בתקיפה שוטר. הוא הגנבר להבנסתו לתא המעצר, תחתית מכת אגרוף מפגיע של אחד השוטרים, ונשר אל יד.

בבור הדין ציינו השופטים ישראל גלעדי, משה טלגם, וארמנד לוי, כי עבר לא הוראת בישראל ואף לא מסוגא בה את פרסנה, חייב למלא אחר חוקיה ואחר נורמות ההתנהגות שלה, שהן גם קרוב לודאי נורמות ההתנהגות במדינתו של הנאשם.

"תאומי מנגלה" לשביתת רעב ביום נגד משרד המשפטים

"מתעלם ממסקנות חקירת משטרת ישראל, לפיהן הד"ר הנאצי לא מת"

עתיים

קבוצת ניצולים מארגון "תאומי מנגלה" התארגנה לפתוח היום בשביתת רעב בכניסה לבניין הבנסת בירושלים. תאומי מנגלה הם תאומים ניצולי שואה, שעורכם הנאצי יוזף מנגלה ערך בגופיהם ניסויים. הם מחאים על שפשוד המשפטים אינו עושה דבר ללבירתו של מנגלה והעמדתו לדין.

הם גם מוערים שמשרד המשפטים אינו מפרסם את ממצאי חקירת המשטרה שנמסרה לו לפני חודשים אחדים, לפיהם העצמות שחצבו לפני שלוש שנים בברזיל בהכנה הרופא הנאצי, ולכן יתבו שזוא עוד חי ומסתובב חופשי.

ראשי הארגון טוענים, שסמצאים אלה של חוקר המשטרה מגנים רוסק מתבססים על נתונים ועדויות שונות, והמסקנות מחקירתו החקבלו בבר לפני שנתיים והועברו בינתיים גם למשרד המשפטים בארה"ב ולמשרד החביעה הכללית של גרמניה המערבית. סמיכות שאינן ידועות לארגון ועברו הממצאים לידי משרד המשפטים רק לפני חודשים אחדים, אך לדבריהם, לא נעשה מאז דבר לפרסום האמת.

ראשי הארגון טוענים, שסמצאים אלה מוכיחים שמנגלה עדיין חי. בין הנתונים נשיאת הארגון, אווה מוסיקה, שהגיעה לשם כך מביתה באינדיאנה, בבר לפני שנתיים והועברו בינתיים גם למשרד המשפטים בארה"ב ולמשרד החביעה הכללית של גרמניה המערבית.

את שביתת הרעב יתחילו תאומי מנגלה בשעה 11.00. בין המשתתפים נשיאת הארגון, אווה מוסיקה, שהגיעה לשם כך מביתה באינדיאנה, אהרב, וילר האדגון, דה קרייבל, מרימונה. יחד איתן ישבתו ניצולים נוספים מתאומי מנגלה.

כתלם ממאבקם נגד משרד החינוך פרשו תורים ממטה יהודה ברזות על צלע תחר בדרך לירושלים (צילום: דוני נעמן)

במשך הביקוש להסדר '91

אלחנן הורביץ

גם אתמול נתרבתה ההתעניינות בסניפים ההסדר '91, ביום המסחר השני בהם. הביקוש לסניפים ההסדר משני הסניפים עלה ל־10.3 מיליון שקל, בעוד שכל הרצעים בהם המכמנו עלה ל־16.9 מיליון שקל.

בכל הביקושים לסניפים הנוספים המכמנו ב־1.3 מיליון שקל, בעוד שהרצעים בו עלו ל־3.7 מיליון שקל. המחזור המתכנס ב־6.2 מיליון שקל (3.8 מיליון דולר). מסכום זה נמדדו רק 628 אלף שקל (10 אחוזים) בעלויות, 4.5 מיליון שקל (73 אחוזים) בירידה ב־1.1 מיליון שקל (17 אחוזים) ללא שינוי בשער. העליה הגדולה ביותר הרתה ב־12 אחוזים באילון אגח והחירות הגדולה ביותר היתה בסל 5 אחוזים באמישר. אתמול נתחדש המסחר בכוח. לשעה בשעה הצהרים נרשמו 23 ירידות שערים לעומת 14 עליות אחוז. הנתונים הם ב־1.4 מיליון שקל הביקושים ב־26.4 אלף שקל בלבד. המחזור היה 1.2 מיליון שקל (749 אלף דולר). מדד המניות ירד מ־81.47 ל־79.94 נקודות, ב־1.88 אחוז.

בסיבום הספר בכל המניות החוסשיות נקבע, שעלו רק 61 מטעיהן, לעומת 190 שירדו ו־167 שנשארו בלי שינוי. רבים חזנו אל תשומת הלב לעובדה, שמספר הירידות היה גדול מספר המניות שנשארו כלי שינוי, וגדול מ־שלושה מהעליות.

גלגלי הבורסה

הצהרים נרשמו 23 ירידות שערים לאלף לא עלייה אחת. הנתונים המכמנו ב־1.4 מיליון שקל הביקושים ב־26.4 אלף שקל בלבד. המחזור היה 1.2 מיליון שקל (749 אלף דולר). מדד המניות ירד מ־81.47 ל־79.94 נקודות, ב־1.88 אחוז.

חיצון בצמודות

בשוק אגרות החוב נרשמו תנודות קלות. בעוד שהמדד לצמודי הגיעה לירידות אחת אחר בסחרורות המס"ח, המגורות לרוב ירדו: ב־0.26 אחוז מסוג "גלבוע", המחזור הגיע ל־1.4 מיליון שקל. מזה 6.1 מיליון שקל מסוג "שביר".

בצמודות עמד פרוד בעז התשואות השנתיות בין 14.9 אחוז ל־16.75 אחוז, תוך מחזור של 16.9 מיליון שקל.

תילוטות יתר גדולות

בנק ישראל מכר אתמול שתי סדרות של אגרות חוב צמודות לסדר בערך נקוב כולל של 80 מיליון שקל. מזה 40 מיליון שקל מסוג "גילי", שהביקושים לו המתכנו ב־252 מיליון שקל ושנמכר ב־97 אחוזים מע"ג, 40 מיליון שקל מסוג "שניר", שנמכר ב־102.3 אחוז מע"ג, אחרי שהביקושים לאג"ח מסוג זה המתכנו ב־140 מיליון שקל.

7 יואשמו בהסתה והמרדה בחתונה בכפר תמרה בגליל

יהודה צור, עתיים

שבעה ערבים תושבי כפרים בגליל המערבי יואשמו בהמרדה ובהסתה נגד המדינה בחתונה שנערכה לפני כשבועיים בכפר תמרה. המשפחה ושרה יותר מ־90 איש. רוב החשודים שחררו מחוסר הוכחות וגנר שבעה יוזפו מהם אישום.

התפעה של המסמע שידים נגד המדינה בתחתונות בחתונה אינה חדשה. בין היתר הופצו גם קלטות של שירים ערביים לאומניים, שמקורם בכל הנראה מעבר לגבול. הם קראו לסרוב בשלטונות ולטעול להקמת מדינה פלשתינית בראשות אש"ף.

נברק גם איסוף בספים ע"י גרומים שונים במנוד הערבי לטען תושבי השטחים, כחשד שהכסף אינו מיועד למטרות הומנטרניות, אלא למאורגני האינתיפאדה ופעיליה.

שבעה אנשים נקנמו אתמול בבית המשפט בעבו כחמשת אלפים שקל כל אחד, בשאמת המצת כרוז מספר 1 בגליל. שני נאשמים נוספים נעצרו עד תום ההליכים המשפטיים נגדם.

אביטן לא יישפט על בריחתו מהכלא והעבירות שביצע בה

עתיים

פרקליט מחוז הדרום, ע"ד יעקב קרוסנר, מסר אתמול כי החליט שלא להגיש כתב אישום נגד אסיר הערלם הרצל אביטן, על בריחתו מכלא נאר שבע ועל העבירות שביצע בבריחתו.

עו"ד קרוסנר קיבל את ההחלטה לאחר שביתם א' נגוד על אביטן עונש מאסר עולם בעצבר על הענש שהוא מרצה. לאחר שחודשע כרצה המסר חיים שוקן, מדקלים הסמוך שקל את תקופת המאסר הארוכה שעל אביטן לרצות עתה ואת בעיות האבטחה והתקציב הכרוכות בהבאתו לדין והחליט, כי אין טעם להאשימו עתה בבריחה ובתוצאותיה.

עו"ד קרוסנר הטעים, שאם כתוך תקופת התחישות על העבירות שביצע אביטן בבריחתו — 10 שנים — תתעורר שאלת שחרורו של אביטן מהכלא או שיהיו נסיבות אחרות שציריכו זאת, ישקול שוב אם להגיש כתוך אותה תקופה את כתב האישום.

באישור חריש הוארך מעצר סבג; חשוד ברצח בת גיסתו

עתיים

בית משפט השלום בתל אביב הארין אתמול באישור מיוחד של היועץ המשפטי למשלה ב־15 ימים נוספים את מעצרו של סליקס סבג (42) מכרמיים החשוד ברצח בת גיסתו, רונית מיעתי ובמציעתה המאונה של אמה, שפלה מיעתי.

הרצח אירע ב־25 בספטמבר, והחשוד נעצר למחרת. פסר רן אוזון, ראש תוליית התשאול ביחידה המרכזית במשטרת תל אביב סון בבית המשפט, כי בידי המשטרה ראיות הקושרות את סבג לביצוע הרצח, אשר להערכת המשטרה אירע בין השעות 1 ל־2 אחר חצות. האליבי שמסר חחשוד, לפיו ישן באותה שה, מעורר שסקות "אבל הוערכ.

ברזון נמסר, כי עבילה מיקמי עדיין מאושפזת, ולחערבת רוסאי בין החולה, הלוחמת תאריך עוד בשבועיים. הוחלט הבדיש את שעות מנוחה של החשוד ע"ד מאשר אלוני, לסיק יחסמה המשטרה לסבג את הדיגת כנו. הדיקר ציין, כי סבג נשאל על כך אולם סירב לענות. ובבלל, אינו משתוף פעולה עם הרשויות.

עקר אהרון אישר, כי חוקרים ממתינים לחות רעת של מחלקת יחוד פלילי, על כשחוד חולצה שנמצא בתוך דיירה, וביקש מבית המשפט לאשרן את מעצר החשוד בר"13 ימים נוספים חשופט יצחק בראיו נעתר לבקשה ונדיין בהחלטתו כי יש חשד סביר וראיות לאחרה, הקושרים את החשוד לרצח.

קיילה שלנו איננה

ההלוויה תתקיים מחדר, יום ד' 26.10.88.

בשעה 13.00 בבית העלמין החרש בחרדה.

נפגשים בשעה 13.00 בביתה בשכון עמל.

משפ' מרין

לנתן מרין והמשפחה

אתכם נאבלכם

במות

קיילה

קיבוץ המעפיל

למשפחה דומני

ולקיבוץ שער העמקים

חמומים ומזועזעים במיתת המרגי של

אמציה זיל

(משתתפים בכאבכם)

חברים ומקורבי זכרו במפעלי חעמק ומשקי עמק יזרעאל

לצפורה גולדברג, יעקב וחזבר והמשפחה

אתכם באבלכם

במות האם

אדלה פסקל

קיבוץ מעגנית

לג'ורג' בוקסר ולמשפחתו

אחד באבלך

במות

האם

למשפחה ולבית גלאון

משתתפים באבלכם

על מות

שושנה פיליפס

חברים בקיבוץ שובל

ראשי האוניברסיטאות החליטו לחדש מהבוקר את הלימודים

לאחר שהממשלה אישרה אתמול את התוכנית הישנה של נבון: 68 מיליון ד' ב־4 שנים

יצחק שור

בעקבות הלטמה של הממשלה

שוקלים איגוד אדצי של עובדי התחבורה

אבשלום קוזה

סוגיל ההסתדרות ישראל קיסנן, אבר אתמול כי נשקלת האפשרות ל־ הקים איגוד אדצי של עובדי הי תחבורה, ברומה לאיגודים מקצועיים אחרים המתאים במסגרת האגף לאיגוד מקצועי. קיסר אמר דברים אלו בנכנס אדצי של נהגים שבירים בקאפרסיסים לחתכדה ובמועצות אחרות שהתקיים בתל־אביב.

צלבי קרס על מודעות בחירות בב"ש

עתיים9

נשבוע שעבר התלונן ניצול שואה מבאר שבע, כי בהנין בארבעה בבתים, שהגיעו לצמות הרחובות מדה ואלפסי בעיר בשתי סכיגיות. הם עצו ליד לוח מודעות, ותחלו לציר עליו צלבי קרס בתחה. הם ריסמו צלבי קרס על מודעות בחירות של הליכוד ושל מפלגת העבודה ונם על מודעות אחרות.

נשאל אחם מה הם עושים לשם, הם תקפו אותו והמשלקו מהמקום. האיש תגיש תלונה לשטרה, שפתחה בחקירה.

בן־עזוז: ידו של האוצר — בכיסי החקלאים

שניות

בשפגש עם איבים בכוכרי־עקב בנתיעה, אמר אתמול שבן חשר ב־ד קק, כי מאוצר רבנים באוסן בוטה את זן לכיסו של החקלאי, ונול ממנו מלוארד וחצי שקל. הגזילה עבשתה בעקר על ידי ריבית נשך שלא מוסכת בשום סרינה מתוקנת בשקים. יש לבר הוכחות ותוכנה המלקה המדוקר של בנק ישראל.

הבסף שבלקח מהחקלאים הוענר לבנק ישראל, ודרכו לחקצבי המדינה. בזה ואת החקלאי לא עבל מהמרינה את המגיע לו, ולבנו שנבר על ידי חסיקה מתאימה.

● פרס אלמן שד"ר יועקב השגח לפרופסור יהודה דיינהרן של כתיבת מאר „נדרך אל המנהיגות". הפרס ינעק לו בסקס לציון 100 שנה לולדת. ולמן שדר, נשיאה השלישי של מדינה ישראל, למשבן נשיאי ישראל.

ישראל מעוניינת לתדיק את תקשריה ולתרתיב את שיתוף תפעולה תעשייתי ותכלכלי עם רומניה על בסיס של הדדיות — אמר שר תעשייה והמסחר, אריאל שרון בפגישה שהתקיימה אתמול בירושלים עם תשר לסחר חוץ של רומניה, איוואן אונגנר (מימין). משר הרומני אמר, כי יפעל לקידום עסקות לאספקת חומרי גלם, נפט, סחם ויתלומים מבריה"מ דרך רומניה לישראל בתמורה לשחורות ישראליות שיוועברו לרומניה. בשוף חשבון אמורים שני תשרים לחתום על פרוטוקול תשבמו חסחר בין ישראל לרומניה (צילום: חוס 77)

תפנית חיובית במשא ומתן עם שלושת האיגודים האקדמאיים

מוכ"ל ההנדסים והטכנאים: אם המו"מ היום עם האוצר יוכשל, נפתח בעיצומים, כולל השבתת שידורי הרדיו והטלוויזיה לקראת יום הבחירות

אבשלום קוזה

בשיבוש של הדדיות — אמר שר תתעשייה ותמסחר, אריאל שרון בפגישה שהתקיימה אתמול בירושלים עם תשר לסחר חוץ של רומניה, איוואן אונגנר (מימין). תשר הרומני אמר, כי יפעל לקידום עסקות לאספקת חומרי גלם, נפט, סחם ויתלומים מבריה"מ דרך רומניה לישראל בתמורה לשחורות ישראליות שיוועברו לרומניה. בשוף חשבון אמורים שני תשרים לחתום על פרוטוקול תשבמו חסחר בין ישראל לרומניה (צילום: חוס 77)

ראשי שלושת האיגודים האקדמאיים בשירות הציבורי יחפשו אתר הבחירים עם המנהיגה על הסכם בשרור בשיבוש הדדי. בנוסיון נוסף להתגבר על המחלוקות המעכבות את הגעתם להסכם הסכר בשירות הציבורי.

שלושת האיגודים הם המהנדסים, האקדמאים במרבי החברה החדשה והמהנדסים הטכנאים. מוכ"ל ההנדסים והטכנאים, יולמן שעקמן, המחיר אמש כי אם שיחות יהיו לא. יובנו תוצאות חחיבוריות, הם יבנמו מחר את המבדיוות הארצות בדי להחלים על שורה של שיבושים ויצוגים, תעלולים לפגוע בחכנות לקראת יום הבחירות, כולל חשבתה של הרדיו והטלוויזיה.

המחלוקת העיקרית בין האיגודים לבין המדינה, הבעשיקים הצבוריים נסבה על הרכב טבלת השכר החדשה. במו"מ בין נציגי שבע ותחילו שלשום. הלימודים אמנות לאשר עקרונית את תוכנית הנבראה של המנהלת לתשבלה בנוהה, הוליט ועד ראשי האוניברסיטאות לחדש הבוקר את הלימודים.

הוועד פנה לוועד העובדים המינהליים והטכניים, וביקש להפסיק מיד את הפיעוצים ולחדש את העבודה התקינה. בטקבל קבעו הנהלות האוניברסיטאות, כי נוצרו התנאים להצטרפות להסכם המסגרת בין ארגוני המעסיקים בשירות הציבורי לההסתדרות.

הלימודים באוניברסיטת באר שבע ותחילו שלשום. הלימודים באוניברסיטה העברית יתחילו לבעשה רק מחר. היום ישלימו המנהלנים את הדישות לחונים ולמעונות. בישיבתה אתמול אישרה המנהלה את תוכנית הנבראה שהגיש שר־החינוך, יצחק נבון, למנהלה עוד לפני מבשה.

על פי תוכנית זאת, שנתמכה עקרונית על ידי האוצר, יגל תקציב הנוסדות, להשכלה גבוהה בסכום בולל של 68 מיליון דולר בארבע השנים שהחלו בתשמ"ח. חלק מהסכום יוקדש להגדלת תקציב השוסקן, וחלקו למחסר. התקציב שבע ותחילו שלשום. הלימודים באוניברסיטה העברית יתחילו לבעשה רק מחר. היום ישלימו המנהלנים את הדישות לחונים ולמעונות. בישיבתה אתמול אישרה המנהלה את תוכנית הנבראה שהגיש שר־החינוך, יצחק נבון, למנהלה עוד לפני מבשה.

ראשי האוניברסיטאות, הוועדה לתכנון ולתקצוב של המנהלה להשכלה גבוהה והאוצר דיונו בעיצום הקרובים על הרכבים לממשי תוכנית הנבראה. התוכנית הובנה לפני שנתיים, ועתה היא אינה תוסכת, משום שנתנתו האוניברסיטאות עולה שהגרעונות צמחו ל־170 מיליון דולר.

רומן רוסי מתוך רומן

רופאי המדינה: נשבית ממחרתיים את כל בתי החולים הממשלתיים

שרת הבריאות פנתה לשמירו: האוצר אינו רוצה לפתוח את הבעיה ● האוצר: סבל קיותר לציבור — ההסכם לקיצור תורים יופעל בצורה אחידה בכל בתי"ח, כולל הממשלתיים

רונית מרגנשטרן

כל בתי חולים הממשלתיים ישבתו על־ידי הרופאים חלל מיום שישי עד לחודע הודעה. בחלום כך, חולים רופאי המדינה במחאה על אי־מתנות. הארגון, לבנון, מקיים את דיעתם, שתרדו לחמצון, לקיצור תורים ולסגירת הקשר בשבר ובתנאי העבודה בבתי חולים רופאי שפרקתלים.

ראשי הבריאות, פרופ' יורם לס, מנה לממלנה על חשבר, יעקב רגוז, ולבנו, מסגו לחמן בחקיות את רופאי המדינה לחיון כדי למנוע את מחשבתם. משרד הבריאות, ורוש מהאוצר, להתחיב על סתרון בעיית המדינה בתן המדינות לבון: רופאי שעתיולים בסגורת, הסכמי השכר 1986/9 ובבר לבנוגע את חשביתה. ר שרת הבריאות, מבנה אל ראש הממשלה, לבנוגע לבעיות הרופאים, לבנוגע לבעיות הבריאות, פרופ' יורם לס, מנה לממלנה על חשבר, יעקב רגוז, ולבנו, מסגו לחמן בחקיות את רופאי המדינה לחיון כדי למנוע את מחשבתם. משרד הבריאות, ורוש מהאוצר, להתחיב על סתרון בעיית המדינה בתן המדינות לבון: רופאי שעתיולים בסגורת, הסכמי השכר 1986/9 ובבר לבנוגע את חשביתה. ר שרת הבריאות, מבנה אל ראש הממשלה, לבנוגע לבעיות הרופאים, לבנוגע לבעיות הבריאות, פרופ'

הארגון הבינלאומי לרופאים, שבמרכזו בלונדון, הוציא אתמול הודעה, שבה הוא מגנה את הרופאים הישראלים. הארגון מבקר את הרופאים הישראלים על שהם מפרים את הכללים הבינלאומיים לאתיקה רפואית, שלפיהם אסור לרופאים לעבוד בשעות נוספות, אלא אם כן הם מקבלים תגמול נאות. הארגון מבקר את הרופאים הישראלים גם